Agita-se Todo o Operariado da França Contra a Politica de Daladier

200 RÉIS **Diario Carioca** 200 RÉIS

Director-Presidente HORACIO DE CARVALHO JUNIOR — Fundador: J. E. DE MACEDO SOARES — Director-Thesoureiro J. B. MARTINS GUIMARAES

Anno XI — Numero 3.211 || Rio de Janeiro, Sabbado, 26 de Novembro de 1938 || Praça Tiradentes n.° 77.

Demissão Immediata de Daladier

A Visita do Chefe da Nação ao Antigo Forte São Luiz

MANIFESTAÇÕES TRIBUTADAS AO PRESIDENTE GETULIO VARGAS NAQUELLA PRAÇA DE GUERRA

ASSIGNADO O DECRETO DANDO AO FORTE A DENOMINAÇÃO DE RIO BRANCO

Varios aspectos colhidos durante a visita do presidente Getulio Vargas ao antigo forte São Luiz

O presidente Getulio Vargas visitou, hontem, o Forte de São Luiz, que passou a denominar-se Rio Branco, por decreto assignado, hontem, mesmo, por occasião dessa visita. O chefe da Nação chegou áquella praça de guerra em companhia dos generaes Eurico Dutra, ministro da Guerra, Francisco José Pinto, chefe da Casa militar da Presidencia; interventor Amaral Peixoto e de outras altas autoridades. No patéo já se encontravam aguardando s. excia. os generaes Góes Monteiro, Heitor Borges, Almerio de Moura, Valentim Benicio, Pragas Rodrigues, o sr. Oswaldo de Barros, director do D. N. C., ministro João Alberto, e outras altas patentes do Exercito e da Marinha.

(Conclue na 2ª pag.)

Os Leaderes do Partido Socialista na Reunião de Hontem Decidiram Exigir a Retirada do Presidente do Conselho

PARIS, 25 — Os leaderes do Partido Socialista realizaram hoje uma reunião e decidiram exigir a immediata demissão do presidente do Conselho, doutor Edouard Daladier, sendo approvada a seguinte moção:

"O grupo socialista exige a demissão do governo que não conta mais com a maioria da Camara e do paiz e cuja politica reaccionaria e systematica provocação ao mundo do trabalho tornou-se um perigo para a nação e para a Republica".

Em outra reunião dos chefes do Partido Socialista Independente, os tres ministros pertencentes á essa agremiação politica, srs. De Monzie, Pomeret e Paternotre, receberam uma solicitação no sentido de recommendar ao presidente do Conselho, sr. Daladier, que procurasse attenuar os effeitos dos decretos-leis. Respondeu o senhor De Monzie dizendo que o governo fará uso de toda sua autoridade no caso em que os trabalhadores das estradas de ferro adhiram á parede. Attribue-se a essas palavras uma significação muito grave, acreditando-se que interpretam o proposito do governo de requisitar ás estradas pelas autoridades civis para entregal-as ás militares e em seguida proceder á mobilização dos operarios, se falhar o processo de requisição. — (U. P.).

Léon Blum, chefe do Partido Socialista

PARIS, 25 — A Commissão Executiva da Confederação Geral do Trabalho forneceu um

(Conclue na 4ª pag.)

Dentro de 6 Mezes o Pequeno Jornaleiro Terá o Seu Abrigo

Foi uma cerimonia brilhante a da criação, hontem, da "Fundação Darcy Vargas", no Guanabara

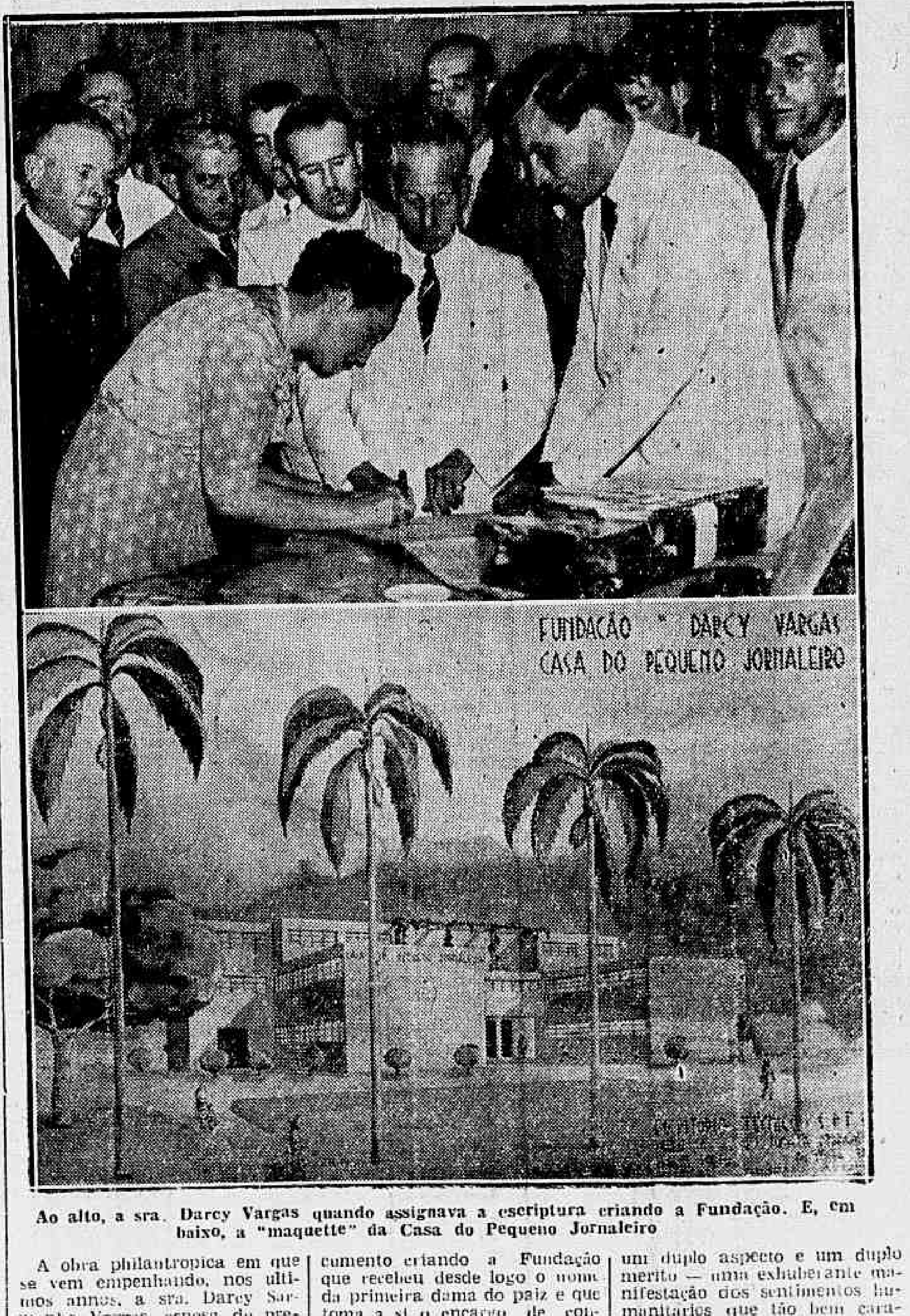

Ao alto, a sra. Darcy Vargas quando assignava a escriptura criando a Fundação. E, em baixo, a "maquette" da Casa do Pequeno Jornaleiro

A obra philantropica em que se vem empenhando, nos ultimos annos, a sra. Darcy Sarmanho Vargas, esposa do presidente da Republica, ficou hontem assignalada por mais um acto de elevada e generosa expressão: a assignatura do documento criando a Fundação que recebeu desde logo o nome da primeira dama do paiz e que toma a si o encargo de construir, dentro de seis mezes, a Casa do Pequeno Jornaleiro.

A cerimonia, que teve logar no Guanabara, assumiu assim um duplo aspecto e um duplo merito — uma exhuberante manifestação dos sentimentos humanitarios que tão bem caracterizam a alma patricia, affirmando-se na realização de uma obra de alcance pratico, tão

(Conclue na 2ª pag.)

Toda a America Unida Para Afastar o Perigo de Guerra

DECLARAÇÕES DO SR. CORDELL HULL AO EMBARCAR PARA A CONFERENCIA DE LIMA

Acredita-se que naquelle conclave será estabelecido um accordo de defesa mutua entre as Republicas do Novo Mundo

NOVA YORK, 25 — Antes de embarcar no paquete "Santa Clara", de viagem para Lima, chefiando a delegação americana, o secretario de Estado, sr. Cordell Hull, declarou:

"A delegação americana segue para tomar parte na 8ª Conferencia Inter-americana em Lima, numa occasião em que é essencial uma visão amistosa e desapaixonada dos problemas internacionaes.

No convite para participação da Conferencia, o governo do Perú commentou os graves problemas que perturbam o mundo de hoje e compromettem sua segurança. Observou que a situação exige que as nações da America reforcem os seus tradicionaes vinculos e se esforcem por estabelecer novos laços de solidariedade, que servirão para afastar o perigo de guerra entre ellas e preservar o seu territorio da propagação de disputas extra-continentaes.

O governo americano apoiará fortemente, na proxima conferencia, todos os esforços destinados a robustecer esses laços

Sr. Cordell Hull

entre os povos americanos e seus governos.

A continua e fiel observancia do systema americano de consultas e cooperação, a utilização do nosso mechanismo de paz inter-americana e o apoio de nossos principios de solução pacifica das disputas internacionaes, serão factores decisivos para o encaminhamento dos problemas mundiaes.

O encorajador desenvolvimento de varias phases das relações inter-americanas durante os ultimos dois annos, desde a Conferencia de Buenos Aires, nos offerece motivo de esperarmos um progresso mais efficiente em Lima. O simples facto dos representantes de vinte e uma nações poderem reunir-se para discutir os seus problemas no espirito do melhor entendimento e tolerancia é uma causa de esperança para o mundo de hoje, ameaçado de desespero.

Essa apporximação das relações internacionaes fortalece a nossa fé no triumpho eventual da integridade, da justiça, do respeito á ordem baseada no Direito e do reconhecimento da dignidade e valor do espirito humano.

Pessoalmente, bemdigo a opportunidade de trabalhar novamente com os meus amigos das republicas americanas, como tive o prazer de fazel-os em duas conferencias anteriores, afim de apresentar o nosso programma de medidas de mutuo beneficio e vantagem para os nossos povos.

Somos felizes em manter relações amistosas e cordiaes com as outras nações americanas. Nossos representantes se encontrarão com os das outras republicas americanas em espirito de mutua sympathia. Comquanto dando a maior attenção aos interesses dos Esta-

(Conclue na 4ª pag.)

"A SÃO PAULO" Companhia Nacional de Seguros de Vida

SUCCURSAL NESTA CAPITAL: AVENIDA RIO BRANCO N.° 131 — 1.° ANDAR

Directores — DR. JOSE' MARIA WHITAKER
DR. ERASMO TEIXEIRA DE ASSUMPÇAO
DR. J. C. DE MACEDO SOARES

A VISITA DO CHEFE DA NAÇÃO AO ANTIGO FORTE S. LUIZ

(Conclusão da 1ª pag.)

O general Rego Barros, commandante da Artilharia de Costa e seu Estado Maior foram receber á porta do Forte o Chefe do Governo que, saltando do carro, vem, a pé, até ao Casino dos Officiaes. Ouviu-se, nessa altura, o Hymno Nacional.

Após os cumprimentos, o presidente Getulio Vargas, tomando, de novo, o auto, dirigiu-se ao Forte, cujas dependencias percorreu, tendo o capitão Paula Costa, commandante dessa praça de guerra, prestado todas as informações que se faziam necessarias.

O illustre visitante fez varias perguntas sobre a construcção, o manejo, funccionamento, conservação do material, custo, etc.

Passando para a cupola do edificio, foi ali feita pelo commandante da Artilha de Costa e pelo ministro da Guerra, uma larga exposição sobre todo o plano de defesa da costa.

Descendo, o chefe do governo percorreu, ainda, outras installações, regressando, após, ao Casino dos Officiaes, que fica proximo ao estadio.

Visitou, no pateo do Forte, os melhoramentos que estão sendo feitos na praça de sports.

Após ser servido o apperitivo, na sala do commando, s. excia. e demais autoridades dirigiram-se para o local onde deveria ser servido o churrasco.

Cerca de trinta mesas foram armadas ao ar livre, tendo, nessa occasião uma banda da Força Publica do Estado do Rio executado trechos escolhidos.

Na mesa do presidente, tomaram assento, além de s. ex., os generaes Góes Monteiro, Francisco José Pinto, Almerio de Moura, o commandante Amaral Peixoto e o capitão Paula Costa, commandante do Forte.

Não houve discursos.

A reportagem da Agencia Nacional póde notar a presença de toda a officialidade dos outros fortes da cidade, do coronel Benjamim Vargas e do capitão Flaviano Vanicke.

"FORTE RIO BRANCO"

O presidente Getulio Vargas dirige-se, em seguida, outra vez, para o Casino dos Officiaes, onde é recebido entre ala se sob enthusiastica salva de palmas.

Nessa occasião, s. excia. assignou o decreto dando o nome de "Rio Branco" ao Forte de São Luiz. O general Rego Barros fez a leitura desse decreto, que é assignado pelo chefe do Governo e pelo ministro da Guerra. Assim está redigido:

"O presidente dos Estados Unidos do Brasil, considerando:

— que o Forte S. Luiz é moderna obra de fortificação do paiz;

— que liga ao nome deste Forte o de vulto insigne, quer como soldado, quer como cidadão, é perpetual-o através do tempo e das gerações;

— que o Barão do Rio Branco tem direito á veneração e reconhecimento do Exercito, pelo que contribuiu com inestimavel patrimonio de serviços e estudos para o seu engrandecimento material e moral, e, notadamente, para o apparelhamento bellico da artilharia de costa, decreta:

Artigo unico — Chamar-se-á "Rio Branco" o actual Forte S. Luiz, em homenagem ao inclito estadista Barão do Rio Branco, revogadas as disposições em contrario.

Rio de Janeiro, 25 de novembro de 1938, 117º da Independencia e 50º da Republica.

IMPRESSÕES DA VISITA

O capitão Paula Costa pede ao presidente Getulio Vargas que deixe no livro "Historico do Forte" uma impressão da visita. S. excia. escreve:

"Deixo aqui consignada a excellente impressão que tive na visita ao Forte que toma hoje, a denominação de "Rio Branco", pelo zelo e dedicação com que o mesmo é conservado ao serviço do Brasil pela sua guarnição."

TROCA DE SAUDAÇÕES

O general Rego Barros, em rapidas palavras, saúda o presidente Getulio Vargas e agradece sua visita. S. excia. responde em ligeiro improviso.

O commandante da Artilharia pede aos officiaes que ergam tres "hurrahs" ao chefe do governo o que é feito com enthusiasmo.

NA COLONIA DE PESCADORES

O presidente da Republica desce e vae até á porta do Forte, onde agradece as gentilezas que recebera por parte da officialidade.

Conversa, animadamente, com o general Rego Barros e com o capitão Paula Costa.

O commandante Amaral Peixoto convida s. excia. a visitar a Colonia de Pescadores, em Jurujuba.

Aceitando o convite, o chefe do Governo vae até essas casas inspeccionando, ligeiramente, sua construcção.

O REGRESSO

A's 14 horas deu-se o regresso.

O presidente Getulio Vargas, que viera de automovel da ponte das barcas de Nictheroy para o Forte, agora regressa da praia de Jurujuba, em lancha especial do Ministerio da Marinha.

Tropas do Exercito prestam-lhe a shonras do estilo.

Todos os generaes levam o presidente da Republica até á lancha "Amazonas" que, pouco depois, zarpa em direcção ao Cáes do Pharoux.

EXPOSIÇÃO DE MOTIVOS DO MINISTRO DA GUERRA

Justificando a mudança do nome do Forte São Luiz para Forte Rio Branco, o ministro Eurico Dutra dirigiu ao presidente Getulio Vargas a seguinte exposição de motivos:

"Exmo. sr. presidente da Republica:

I — O Exercito tem o dever de exaltar a memoria de todos aquelles que contribuiram de fórma excepcional para o seu engrandecimento e, assim, pela maior glorificação da Patria.

II — Dentre os vultos benemérito da nossa classe que merecem essa homenagem, não devem ser excluidos aquelles que, embora não pertencentes a ella se distinguiram, comtudo, pelo seu excepcional devotamento á grandeza moral e material do Exercito e á maior efficiencia da defesa nacional.

III — Entre esses é justo destacar a figura proeminente do barão do Rio Branco, não so pelo carinho patriotico evidenciado em toda a sua existencia pelo estudo da nossa historia militar, para a qual concorreu com inestimavel patrimonio e sempre preoccupado com o culto das nossas tradições militares e a exaltação das virtudes guerreiras dos nossos soldados, como, ainda, pela copia de assignalados serviços prestados, como estadista, á defesa e á segurança nacional e, notadamente, á nossa artilharia de costa.

IV — Nessas condições, parece ser de toda a justiça dar-se o nome de "Rio Branco" ao actual Forte de S. Luiz, como homenagem do Exercito a quem tanto contribuiu para sua efficiencia e engrandecimento.

V — Os nomes do Duque de Caxias e do Barão do Rio Branco, designando os fortes que mais alto se destacam na capital da Republica significarão a elevada homenagem que o Exercito presta ás duas das maiores figuras da nossa Historia, uma civil, outra militar, identificadas ambas pelos serviços prestados ás classes armadas, á unidade nacional e á grandeza do Brasil. — (a) *Eurico G. Dutra.*"

Alvos de Homenagens os Officiaes das Policias Militares Estaduaes

NO QUARTEL DO 1.º B. C. DA POLICIA MILITAR DO ESTADO DO RIO

Os officiaes das Policias Militares estaduaes que, nesta Capital, acabam de concluir o Curso de Aperfeiçoamento de Officiaes, continuam, por esse motivo, alvos de homenagens.

Hontem, em Nictheroy, no Quartel do 1º B. C. da Policia Militar do Estado do Rio de Janeiro, foi-lhes offerecido lauto almoço, pela officialidade daquella corporação.

Tendo feito uso da palavra o cel. Secundino de Oliveira, que, em eloquente improviso, disse da satisfação que recebia os seus camaradas dos Estados. O cel. Secundino de terminar a sua oração deu a palavra ao 1º tenente Jonathan Deserto Bastos que, como interprete daquella officialidade, dissertou com muito brilho sobre os motivos de tais homenagens.

Por fim, como porta-voz dos officiaes alumnos, o 1º tenente Ernesto Vieira da Silva, da Policia Militar desse Estado, tomando a palavra, fez, de inicio um retrospecto da historia militar daquella corporação amiga, salientando o heroismo do soldado fluminense e apontando como exemplos, entre outros, os actos de bravura dos tenentes Octavio e Lorena, mortos em defesa da legalidade, quando assaltavam uma policia rebelde, na Villa Mariana, em 1924, factos esses que assistira pessoalmente; terminando a sua allocução com expressões de agradecimento pelas homenagens que lhes eram prestadas. As ultimas palavras desse official foram abafadas por estrondosas palmas e como taes conceitos tocassem profundamente a sensibilidade dos ouvintes o 1º tenente Walter Zulmiro Pereira de Castro não se conteve, e num gesto de enthusiasmo levantou a sua voz tecendo um hymno de louvor á nossa Policia Militar e fazendo referencias as mais elogiosas ao Estado do Espirito Santo, pelo muito que vem fazendo em pról da Educação Physica no Brasil.

Durante o almoço tocou o jazz da Força Militar. Aos officiaes dos Estados foi, ainda, após o almoço, proporcionado um bello passeio de automovel pelos pontos mais pittorescos da capital fluminense.

NA PREFEITURA

O sr. prefeito, por edital publicado no orgão official, convidou os srs. secretarios geraes, directores, chefes de serviço e demais serventuarios da Prefeitura a comparecerem ás commemorações que se realizarão a 27 do corrente, ás 9 horas, no cemiterio de São João Baptista em homenagem aos mortos de 27 de novembro de 1935.

HA MULTA E PRISÃO RIGOROSAS PARA QUEM MALTRATAR OS ANIMAES

Para avivar a memoria de muita gen te, a integra do dec. 24.645 de 1934

A protecção aos animaes sempre foi um imperativo de todas as sociedades civilizadas. O animal, visto como um verdadeiro auxiliar do homem, só e sacrificado para satisfazer necessidades immediatas. Á sua protecção, por isto mesmo, é, em todos os paizes, objecto de uma legislação extensa e bem cuidada.

No Brasil as ultimas medidas visando um bom tratamento para os animaes foram tomadas pelo decreto 34, de 10 de julho de 1934, que publicamos abaixo em sua integra, no sentido de avivar a attenção de muita gente que ainda applica máos tratos aos seus mais fieis servidores que são os animaes.

Eis o decreto em questão:

"Decreto n. 24.645, de 10 de julho de 1934 — **Estabelece medidas de protecção aos animaes:**

O chefe do Governo Provisorio da Republica dos Estados Unidos do Brasil, usando das attribuições que lhe confere o artigo 1º do decreto n. 19.398, de 11 de novembro de 1930, — Decreta:

Art. 1º — Todos os animaes existentes no paiz são tutelados do Estado.

Art. 2º — Aquelle que, em logar publico ou privado, applicar ou fizer applicar máos tratos aos animaes, incorrerá em multa de 20$ a 500$000 e na pena de prisão cellular de 2 a 15 dias, quer o delinquente seja ou não o respectivo proprietario, sem prejuizo da acção civil que possa caber.

§ 1º — A criterio da autoridade que verificar a infracção da presente lei, será imposta qualquer das penalidades acima estatuidas, ou ambas.

§ 2º — A pena a applicar dependerá da gravidade do delicto, a juizo da autoridade.

§ 3º — Os animaes serão assistidos em juizo pelos representantes do Ministerio Publico, seus substitutos legaes e pelos membros das sociedades protectoras de animaes.

Art. 3º — Consideram-se máos tratos:

I — Praticar acto de abuso ou crueldade em qualquer animal;

II — Manter animaes em logares anti-hygienicos ou que lhes impeçam a respiração, o movimento ou o descanso, ou os privem de ar ou luz;

III — Obrigar animaes a trabalhos excessivos ou superiores ás suas forças e a todo acto que resulte em soffrimento para delles obter esforços que, razoavelmente, não se lhes possam exigir senão com castigo;

IV — Golpear, ferir ou mutilar, voluntariamente, qualquer orgão ou tecido de economia, excepto a castração, só para animaes domesticos, ou operações outras praticadas em beneficio exclusivo do animal e as exigidas para defesa do homem ou no interesse da sciencia;

V — Abandonar animal doente, ferido, extenuado ou mutilado, bem como deixar de ministrar-lhe tudo o que humanitariamente se lhe possa prover, inclusive assistencia veterinaria;

VI — Não dar morte rapida, livre de soffrimentos prolongados a todo aninmal cujo exterminio seja necessario para consumo ou não;

VII — Abater para o consumo ou fazer trabalhar os animaes em periodo adeantado de gestação;

VIII — Atrelar, no mesmo vehiculo, instrumento agricola ou industrial, bovinos com equinos, com muares ou com asininos, sendo somente permittido o trabalho em conjunto a animaes da mesma especie;

IX — atrelar animaes a vehiculos sem os apetrechos indispensaveis, como sejam balancins, ganchos e lanças ou com arreio incompletos incommodos ou em máo estado, ou com accrescimo de accessorios que os molestem ou lhes perturbem o funccionamento do organismo;

X — utilizar, em serviço, animal cego, ferido, enfermo, fraco, extenuado ou desferrado, sendo que este ultimo caso somente se applica a localidades com ruas calçadas;

XI — açoitar, golpear ou castigar por qualquer forma a um animal caido sob o vehiculo ou com elle, devendo o conductor desprendel-o do tiro para levantar-se;

XII — descer ladeiras com vehiculos de tracção animal sem utilização das respectivas travas, cujo uso é obrigatorio;

XIII — deixar de revestir com couro ou material com identica qualidade de protecção as correntes atreladas aos animaes de tiro;

XIV — conduzir vehiculo de tracção animal, dirigido por conductor sentado, sem que o mesmo tenha boléa fixa e arreios apropriados, com tesouras, pontas de guia e retranca;

XV — prender animaes atrás dos vehiculos ou atados ás caudas de outros;

XVI — fazer viajar um animal a pé mais de 10 kilometros sem lhe dar descanço, ou trabalhar mais de 6 horas continuas sem lhe dar agua e alimento;

XVII — conservar animaes embarcados por mais de 12 horas sem agua e alimento, devendo as empresas de transportes providenciar sobre as necessarias modificações no seu material dentro de 12 mezes a partir da publicação desta lei;

XVIII — conduzir animaes, por qualquer meio de locomoção collocados de cabeça para baixo, de mãos ou pés atados, ou de qualquer outro modo que lhes produza soffrimento;

XIX — transportar animaes em cestos, gaiolas ou vehiculos sem as proporções necessarias ao seu tamanho e numero de cabeças, e sem que o meio de conducção em que estão encerrados esteja protegido por uma rêde metallica ou identica que impeça a saida de qualquer membro do animal;

XX — encerrar em curral ou outros logares animaes em numero tal que não lhes seja possivel moverem-se livremente, ou deixal-os sem agua e alimento mais de 12 horas;

XXI — deixar sem ordenhar as vaccas por mais de 24 horas, quando utilizadas na exploração do leite;

XXII — ter animaes encerrados juntamente com outros que os aterrorizem ou molestem;

XXIII — ter animaes destinados á venda em locaes que não reunam as condições de hygiene e commodidades relativas;

XXIV — expôr, nos mercados e outros locaes de venda, por mais de 12 horas, aves em gaiolas, sem que se faça nestas a devida limpeza e renovação de agua e alimento;

XXV — engordar aves mecanicamente;

XXVI — despelar ou depenar animaes vivos ou entregal-os á alimentação de outros;

XXVII — Ministrar ensino a animaes com máos tratos physicos;

XXVIII — Exercitar tiro ao alvo sobre patos ou qualquer animal selvagem excepto sobre os pombos, nas sociedades, clubs de caça inscriptos no Serviço de Caça e Pesca;

XXIX — Realizar ou promover lutas entre animaes da mesma especie ou de especie differente, touradas ou simulacros de touradas, ainda mesmo em logar privado;

XXX — Arrojar aves e outros animaes nas casas de espectaculos e exhibil-os, para tirar sortes ou realizar acrobacias;

XXXI — Transportar, negociar ou caçar, em qualquer época do anno aves incectivoras, passaros canoros, beija-flor e outras aves de pequeno porte, excepção feita das autorizações para fins scientificos, consignadas em lei anterior;

Art. 4º — Só é permittida a tracção animal de vehiculo ou instrumentos agricolas e industriaes, por animaes das especies equina, bovina, muar e assinina.

Art. 5º — Nos vehiculos de duas rodas de tracção animal é obrigatorio o uso de escora ou supporte fixado por dobradiça, tanto na parte deanteira, como na trazeira, por forma a evitar que, quando o vehiculo esteja parado, o peso da carga recaia sobre o animal e tambem para os effeitos em sentido contrario, quando o peso da carga fôr na parte trazeira do vehiculo.

Art. 6º — Nas cidades e povoados os vehiculos a tracção animal terão tympano ou outros signaes de alarme, accionaveis pelo conductor, sendo prohibido o uso de guisos, chocalhos ou campainhas ligados aos arreios ou aos vehiculos para produzirem ruidos constantes.

Art. 7º — A carga, por vehiculos para um determinado numero de animaes deverá ser fixada pelas municipalidades, obedecendo sempre ao estado das vias publicas e declive das mesmas, peso e especie de vehiculos, fazendo constar nas respectivas licenças a tara e a carga util.

Art. 8º — Consideram-se castigos violentos, sujeitos ao dobro das penas comminadas na presente lei, castigar o animal na cabeça, baixo-ventre ou pernas.

Art. 9º — Tornar-se-á effectiva a penalidade, em qualquer caso, sem prejuizo de fazer-se cessar o máo trato á custa dos declarados responsaveis.

Art. 10º — São solidariamente passiveis de multa e prisão os proprietarios de animaes e os que os tenham sob sua guarda ou uso, desde que consintam a seus prepostos actos não permittidos na pesente lei.

Art. 11º — Em qualque caso será legitima, para garantia da cobrança da multa ou multas, a apprehensão do animal ou do vehiculo, ou de ambos.

Art. 12º — As penas pecuniarias serão applicadas pela policia ou autoridade municipal e as penas de prisão serão da alcada das autoridades judiciarias.

Art. 13 — *As penas desta lei applicar-se-ão a todo aquelle que infligir máus tratos ou eliminar o animal, sem provar que foi por este acommettido ou que se trata de animal feroz ou atacado de molestia perigosa.*

Art. 14 — A autoridade que tomar conhecimento de qualquer infracção desta lei, poderá ordenar o confisco do animal ou animaes, nos casos de reincidencia.

§ 1º — O animal, apprehendido, se proprio para consumo, será entregue a instituições de beneficencia, e, em caso contrario, será promovida a sua venda em beneficio de instituições de assistencia social.

§ 2º — Se o animal apprehendido fôr improprio para o consumo e estiver em condições de não mais prestar serviços, será abatido.

Art. 15 — Em todos os casos de reincidencia ou quando os máus tratos venham a determinar a morte do animal, ou produzir mutilação de qualquer de seus orgãos ou membros, tanto a pena de multa como a de prisão serão applicadas em dobro.

Art. 16 — As autoridades federaes, estaduaes e municipaes prestarão aos membros das sociedades protectoras de animaes a cooperação necessaria para fazer cumprir a presente lei.

Art. 17 — A palavra animal, da presente lei, compreende todo o ser irracional, quadrupedes, bipedes, domestico ou selvagem, exceto os daninhos.

Art. 18 — A presente lei entrará em vigor immediatamente, independente de regulamentação.

Art. 19 — Revogam-se as disposições em contrario.

Rio de Janeiro, 9 de julho de 1934, 113º da independencia e 46º da Republica. — (a) *Getulio Vargas. — Juarez do Nascimento Fernando Tavora.*"

O Natal dos servidores da Prefeitura

RESOLVIDO PELO PREFEITO DODSWORTH, O PAGAMENTO DO FUNCCIONALISMO MUNICIPAL ATÉ O DIA 31 DE DEZEMBRO

Em circular aos senhores secretarios geraes, o sr. Jorge Dodsworth, secretario e chefe do gabinete do Prefeito transmittiu as seguintes determinações, no sentido de poder ser effectuado, sem atropelo, o pagamento, ao funccionalismo, dos vencimentos de dezembro, até 31 do mesmo mez:

a) — Que todas as folhas de frequencia do mez de dezembro, excepto as do pessoal contratado sejam encaminhadas á Directoria de Despesa até o dia 10 do referido mez, inclusive as de rectificações de exercicio de mezes anteriores e as de gratificações;

b) — As folhas do pessoal contratado serão encaminhadas á mesma directoria até o dia 24 de dezembro, inclusive, e comprehenderão a frequencia effectivamente apurada até o dia 20.

Durante os dias de pagamento antecipado do mez de dezembro, só serão attendidos os funccionarios dos livros annunciados. Nos tres ultimos dias do mez serão chamados, novamente, os que não assignaram a folha no primeiro annuncio. O pagamento do pessoal contratado será effectuado entre 22 a 31 de dezembro, mas sómente serão attendidos, nesses dias, os serventuarios que provarem ao pagador, com memorandum dos respectivos chefes, ter frequencia integral de 21 a 28 do mesmo mez, inclusive. Nenhum pagamento de pessoal será effectuado entre 1º e 10 de janeiro de 1939.

Dr. José de Albuquerque

Affecções sexuaes masculinas, venereas ou não. Tratamento da

IMPOTENCIA EM MOÇO

Espermatorrhea, Polluções, Perdas seminaes, Phobias sexuaes, Temores, Depressões, Blenorrhagia aguda ou chronica, Prostatites, Orchites, Vesiculites, Estreitamentos, Cancros.

ROSARIO, 172. De 9 ás 10 horas

Escola de Horticultura Wenceslão Bello

No proximo dia 27, ás 9 horas da manhã, na Escola de Horticultura "Wenceslão Bello" será realizada, com a presença dos alumnos dos cursos rapidos e dos cursos regulares, bem como dos interessados no desenvolvimento do ensino de horticultura no paiz, a cerimonia do encerramento do anno lectivo, fazendo-se a entrega dos certificados de approvação nos cursos de enxertia e de multiplicação vegetal.

Não haverá convites especiaes encarecendo, porém, a Sociedade Nacional de Agricultura e a direcção da Escola, o comparecimento de maior numero de lavradores do Districto Federal.

A visita do ministro Waldemar Falcão a Bahia

PREPARATIVOS PARA A SUA RECEPÇÃO

BAHIA, 25 — Approximando-se a visita o ministro Waldemar Falcão, a este Estado, a commissão central de associações e syndicatos patronaes e proletarios tem se reunido na séde da Associação Commercial, deliberando sobre a recepção de s. excia. A commissão se reunirá, novamente, ás 15 horas de hoje. — (A. N.)

Dentro de 6 Mezes o Pequeno Jornaleiro Terá o Seu Abrigo

(Conclusão da 1ª pag.)

mais ampla e relevante quando se considera que ella vem assegurar amparo não apenas a um trabalhador, mas a um trabalhador que é ainda quasi criança.

"Fundação Darcy Vargas" é o nome dessa obra, e nessa simples designação se conjugam a iniciativa da bondade e a homenagem da gratidão.

A CERIMONIA NO GUANABARA

A's 17 horas de hontem, o salão de honra do Palacio Guanabara regorgitava de numerosas representações dos circulos de imprensa, das obras de amparo social, dos meios culturaes e artisticos. Jornalistas, educadores, magistrados, figuras femininas de destaque social e actuação nos nossos circulos beneficentes e philantropicos, trabalhadores graphicos, auxiliares de imprensa, representantes dos pequenos jornaleiros.

A's 17.30, a sra. Darcy Vargas faz sua entrada no salão, vendo-se logo rodeada de cumprimentos.

Após minutos de palestra com algumas das pessoas presentes, a illustre dama patricia se dirige para a mesa destinada ao acto da assignatura da escriptura criando a "Fundação Darcy Vargas".

O QUE SERA' A CASA DO JORNALEIRO

Um dos autores do projecto da Casa do Pequeno Jornaleiro, sr. Rubens Porto, expôz então á sra. Darcy Vargas detalhes da obra, orçada em 400 contos e que deverá estar concluida até maio do proximo anno.

O edificio terá de inicio capacidade para 600 abrigados, possuindo, além dos refeitorios, dormitorios e installações indispensaveis a uma habitação moderna, salas de aula, ambulatorio, capella, enfermaria, solario, "play-ground" e officinas para a preparação profissional dos menores, os quaes, quando crescerem já não necessitarão de ser jornaleiros.

A edificação será elevada em terreno da rua da Harmonia, doado pelo Dominio da União.

A DOAÇÃO INICIAL DE 20 CONTOS FEITA PELA SRA. DARCY VARGAS

O tabellião Alvaro Borgeth Teixeira lê, a seguir, a escriptura da Fundação, onde vem consignado o donativo de 20 contos feito á obra pela sra. Darcy Vargas.

De accordo com a redacção do documento, a sra. Darcy Vargas diz:

"1º) — Que, tendo em vista o desamparo em que vivem os pequenos vendedores de jornaes, resolve promover os meios necessarios para os proteger, physica, intellectual e moralmente;

2º) — Que, para isso, doava espontaneamente Rs. 20:000$000 (vinte contos de réis), para a criação de uma fundação que terá por objectivo, genericamente, amparar e educar os pequenos vendedores de jornaes, podendo estender os seus beneficios, posteriormente, quando sua situação financeira o permittir, a criterio de seus administradores, a outros menores que tambem exerçam profissões cuja actividade se exercite na rua;

3º) — Que os beneficiarios da fundação serão os menores até a edade de dezoito annos;

4º) — Que entre os fins propostos da fundação se incluem especialmente os seguintes: — a) habitação para os que não residirem com suas familias; b) assistencia hygienica, medica, instructiva e educativa gratuita; c) vestuario gratuito para os mais desamparados; d) assistencia profissional em collaboração com os Syndicatos profissionaes;

5º) — Que para a realização dos fins enumerados a fundação cuide particularmente do seguinte: a) — levantamento da Casa do Pequeno Jornaleiro, para residencia e convivio dos seus beneficiarios; b) — manutenção na Casa do Pequeno Jornaleiro de uma escola para instrucção e educação dos mesmos; c) — manutenção de um ambulatorio para attender ás suas exigencias medicas e hygienicas; d) — construcção de uma colonia de férias; e) — regulamentação dos seus lazeres".

Em sua parte final determina a escriptura sobre os orgãos administrativos da fundação e a escolha dos componentes dessa administração.

A PRIMEIRA DIRECTORIA

Encerra-se a escriptura com a citação dos nomes que constituirão a primeira directoria da Fundação:

Presidente — Romero Estellita; Vice-presidente — Levy Miranda; 1º secretario — Rubens Porto; 2º secretario — Alvaro Borgeth Teixeira; 1º thesoureiro — Carlo Duprat; 2º thesoureiro — Raul de Borja Reis.

Directores: Edmundo Bittencourt; conde Ernesto Pereira Carneiro; Paulo Felisberto Peixoto; Herbert Moses; João de Lourenço.

Concluida a leitura, a sra. Darcy assigna, entre palmas, o documento.

PELA PRIMEIRA DIRECTORIA E PELA IMPRENSA

Usa então da palavra o sr. Romero Estellita, que apresenta á sra. Darcy Vargas os cumprimentos da primeira directoria da Fundação.

Fala a seguir o sr. Herbert Moses, que exprime á illustre dama o reconhecimento da imprensa do paiz pela obra humanitaria que se vae concretizar.

FALA O JUIZ DE MENORES

O orador seguinte é o dr. Saboia Lima, juiz de Menores. Resalta esse magistrado, em sua oração, o alcance da obra de assistencia aos menores que se vem realizando ultimamente no paiz.

PELOS PEQUENOS JORNALEIROS

Em nome dos pequenos jornaleiros discursou o sr. Luiz Falbo, que, apresentando agradecimentos, expoz, de maneira impressiva, o desamparo em que vinham vivendo, desde annos, aquelles jornaleiros.

Falou ainda, pelo Syndicato dos Vendedores e Distribuidores de Jornaes e Revistas, o sr. Vicente Sereno.

A menina Therezinha Fonseca offereceu nessa occasião, á sra. Darcy Vargas, uma cesta de flores, recitando versos allusivos ao acto.

A RENDA DA FESTA NA QUINTA DA BOA VISTA

Em seguida, a sra. Darcy Vargas, depois de agradecer as palavras daquelles oradores, communica aos presentes o rendimento do festival da Quinta da Boa Vista. Houve um saldo liquido de 91:030$000.

A esposa do presidente Getulio Vargas entregou, então, ao Thesoureiro da Fundação, a carteira do Banco do Brasil com aquelle deposito.

CUMPRIMENTANDO OS JORNALISTAS

E a cerimonia é encerrada quando o sr. Herbert Moses apresenta á sra. Darcy Vargas os jornalistas que compareceram ao acto. A primeira dama do Brasil agardece, então, a cada um, o auxilio que os jornaes lhe prestaram por occasião da festa do Pequeno Jornaleiro, na Quinta da Boa Vista.

Egual a zero o titulo de jornalista!

UM VEHEMENTE PROTESTO DA ASSOCIAÇÃO DE IMPRENSA PERIODICA PAULISTA

A proposito do recente concurso para a carreira de technico de Educação, onde o titulo de jornalista foi inexplicavelmente reduzido á nullidade do "zero", o nosso companheiro Martins Castello recebeu o seguinte officio do sr. Mario do Amaral director da succursal da Associação de Imprensa Periodica Paulista:

"Prezado confrade Martins Castello — Nenhuma entidade de jornalistas poderá ficar indifferente ante a injustiça que attingiu o brilhante confrade porque a prevalecer o ponto de vista da DASP, a imprensa teria annullada a formidavel obra de educação civica e cultural do povo e perderia o seu prestigio de "leader" do pensamento collectivo. Toda imprensa foi, assim, attingida pela esdruxula decisão de uma commissão divorciada do pensamento do Governo, que, na propria Carta Magna, considera á imprensa "orgão do Poder Publico."

Duvidar da competencia de um jornalistao cuja actuação na imprensa tem sido brilhantissima e cujo nome não póde ser desconhecido por nenhum intellectual brasileiro sómente póde ser attribuido a injustificavel má vontade para com os homens de imprensa.

Integrada perfeitamente no espirito da classe, a Associação de Imprensa Periodica Paulista por intermedio desta succursal, solidariza-se com o prezado collega, lamentando que o ensino technico secundario se veja privado das altas qualidades intellectuaes do illustre confrade, authentico profissional da imprensa.

Valho-me da opportunidade para expressar ao distincto confrade meus sentimentos pessoaes de solidariedade e segurança da minha mais alta estima e distincta consideração. — Saudações — **Mario do Amaral**, director da succursal."

O ministro do Trabalho despachou no D. N. T. e no Instituto de Transportes

O ministro do Trabalho, sr. Waldemar Falcão, despachou hontem no Departamento Nacional do Trabalho e no Instituto de Transportes e Cargas com os seus respectivos director e presidente, srs. Mathias Costa e Helvecio Xavier Lopes.

No Departamento Nacional do Trabalho, entre outros assumptos, o ministro tratou da fiscalização do trabalho das mulheres e dos menores, assentando providencias que vão ser tomadas immediatamente pela fiscalização das leis sociaes.

No Instituto de Transportes, o sr. Waldemar Falcão esteve examinando as plantas para a breve construcção de 300 casas em Ramos, destinadas aos trabalhadores associados do Instituto.

Dr. Water B. Moreira

Molestias de utero, ovarios, partos e operações

RES.: FERREIRA DE ANDRADE, 12 — Tel. 29-2460

CONS.: ARCHIAS CORDEIRO N. 198-sob.

Doenças ano-rectaes E DOS INTESTINOS

Dr. Lauro Borges

Tratamento das hemorrhoidas sem operações e sem dor

RODRIGO SILVA, 14 — 5.º

22-1250

REGRESSOU DE SUA EXCURSÃO AO SUL DO PAIZ O MINISTRO FERNANDO COSTA

Declarações de s. excia. aos jornalistas

Aspecto do desembarque do ministro Fernando Costa, hontem, pela manhã, na "gare" de Alfredo Maia

De regresso de sua viagem do Rio Grande do Sul, onde a convite do interventor federal, foi inaugurar a Exposição de Pecuaria em Santa Maria e após percorrer varias cidades dáquelle Estado, regressou hontem pelo "Cruzeiro do Sul", o ministro Fernando Costa. S. excia. que tambem visitou os Estados de Santa Catharina e Paraná, recebeu em todas essas paragens as mais inequivocas provas de sympathia, por parte de todas as classes, notadamente as ligadas á producção agricola.

Na "gare" de Alfredo Maia aguardavam o sr. Fernando Costa, varios chefes de serviço do Ministerio, representantes das altas autoridades federaes e amigos de s. excia.

Abordado pelos jornalistas, que desejavam obter impressões da viagem, o sr. Fernando Costa a todos attendeu solicitamente, falando com enthusiasmo de sua excursão. Referindo-se á Exposição de Pecuaria, o ministro manifestou sua grande admiração pelo Rio Grande do Sul, seu povo e seu progresso, accentuando, ser grandemente agradavel visitar-se Estados, ter um contacto mais intimo com os patricios do interior.

— Sinto que regressei mais brasileiro — accrescentou o titular da Agricultura.

Antes de subir para o auto que o aguardava, o sr. Fernando Costa, palestrou com o dr. Carlos Duarte, director geral da Producção Vegetal que, durante a sua ausencia respondeu pelo expediente do Ministerio.

Intensificando o combate contra á saúva

Proseguindo na serie de palestras que, por determinação do ministro Fernando Costa, vem realizando em Juiz de Fóra, sobre os insectos prejudiciaes á lavoura, o agronomo biologista Luiz de Azevedo Marques, que é o presidente da commissão executiva da campanha contra a sauva, fez, hontem, no afamado Instituto "O Grambery", de Juiz de Fóra, perante seu corpo docente e de cerca de trezentos alumnos, uma conferencia sobre a sauva e os meios de combate á esse insecto.

Mais uma reunião da Instituição Carlos Chagas

A Instituição Carlos Chagas realizou, hontem, mais uma reunião, no Palace Hotel, para organização de grupos de seus collaboradores que deverão actuar na campanha financeira que irá orientar.

Além da presidente, sra. Tibiriçá usaram da palavra varios dos presentes todos accordes em levar avante a "Campanha da Saude" ora iniciada sob os auspicios da referida Instituição.

Eleição no Circulo dos Officiaes Reformados do Exercito e da Armada

Está marcada para o proximo dia 28 do corrente, a eleição para a nova directoria do Circulo dos Officiaes Reformados do Exercito e da Armada. A directoria actual pede, por nosso intermedio, o comparecimento de todos os socios.

Dr. Oswaldo Barbosa
PROF. DE CLINICA MEDICA DA FACULDADE DE MEDICINA DO PARA'
Doenças do figado, estomago, pulmões e coração
Installações completas de electricidade medica, raio X, alta frequencia, banhos hydro-electricos e de luz, raios infra-vermelhos e ultra-violetas.
EXAMES DE LABORATORIO
CONSULTORIO, 7 de Setembro, 135, 3.º and.-22-..598
RESIDENCIA — Rua Paulino Fernandes, 82 — Botafogo — 26-2231

Viajará o ministro Souza Costa

O TITULAR DA FAZENDA

Em principio de dezembro, o ministro da Fazenda, sr. Souza Costa, fará uma viagem a S. Paulo e Bello Horizonte, afim de presidir, a installação do Conselho Technico de Economia e Finanças daquelles Estados.

"O sino do Pedro II"

Hoje, ás 11 horas, vae badalar o sino do Collegio Pedro II! E' um acontecimento que se prepara... Ha quasi meio seculo que não é ouvido o historico sino que annunciava, durante o Imperio, a visita do augusto patrono ao Imperial Collegio, situado no antigo casarão de São Joaquim!

Hoje, 26 de novembro, vae soar novamente o sino do Pedro II, afim de celebrar um acontecimento historico para o Instituto Centenario: na hora em que a Congregação receber o chefe de Estado, á rua Larga de S. Joaquim, hoje Marechal Floriano, ouvirá o já esquecido som do velho sino, cujas badaladas marcarão o momento da entrada do presidente Getulio Vargas e a hora em que lhe será conferido o titulo de Bacharel da Casa Servirá de symbolo harmonioso do tributo de justiça e de sympathia que tão sinceramente lhe será prestado pelo Grande Educandario.

E assim ficará ligada ao passado a significativa visita do actual chefe da Nação. Ao Sino do Pedro II caberá restabelecer, como que pelo som de uma voz amiga, o elo desta velha tradição que nos liga ao honroso passado imperial!

Quantos entraram e sairam pelos humbraes do Collegio, que nunca ouviram o seu sino, este sino mudo desde os tempos em que o Imperante multiplicava as suas visitas á casa que fundara!

"Honra ao presidente Vargas"! Será esta a expressão das badaladas do sino do Pedro II, quando, depois de cincoenta annos de silencio, serão de novo ouvidas na rua Larga de São Joaquim!

DELGADO DE CARVALHO
(do Collegio Pedro II)

Chegou o novo director da Escola de Saude do Exercito

O ten. cel. med. dr. Cesario Corrêa de Arruda, recentemente nomeado director da Escola de Saude do Exercito, chegou e assumiu hontem, a direcção desse importante estabelecimento de ensino. O dr. Corrêa de Arruda, servia ha varios annos na 7ª Região Militar, da guarnição do Estado de Pernambuco.

O professor Francisco Braga em visita de agradecimento

O ministro da Guerra, general Gaspar Dutra, recebeu hontem, á tarde, a visita do maestro Francisco Braga, que ali fôra afim de agradecer as homenagens que lhe foram prestadas pelo Ministerio da Guerra, no dia da Bandeira.

Homenageado pelos agronomos amazonenses o ministro da Agricultura

Ao ministro Fernando Costa foi enviada a seguinte communicação: — "Agronomandos amazonenses 1938 intuito prestar pallida homenagem brilhante e fecunda actuação vossencia frente pasta Agricultura, resolveram collocar sua effigie logar destaque quadro formatura, como symbolo trabalho productivo, amor e assidua dedicação vossenvia causa economia nacional. Attenciosas saudações. Commissão: Valerio Magalhães, João Castro Pedro Campos, Raul Vianna, Oseas Martins."

Dr. Dormund Martins
Molestias do coração, aorta, pulmões, rins, apparelho digestivo, magreza e obesidade
Dr. Dormund Martins Filho
Molestias das senhoras, disturbios sexuaes, vias urinarias, ulceras e varices
Diariamente das 14 ás 18
Consultorio — SENADOR DANTAS, 118 appto. 614
Consultas — 20$000

REGRESSARAM O MINISTRO DA SUECIA E O PROPRIETARIO DO HIATE "SOUTHERN CROSS"

O ministro da Suécia, sr. Gustaf Weidel e o industrial Wenner-Gren entre pessôas amigas que foram aguardar o seu regresso de Bello Horizonte pelo avião da Panair

De sua rapida visita a Bello Horizonte, para onde seguiram ante-hontem, quinta-feira, pelo avião "Electra" da linha mineira da Panair, regressaram hontem á tarde os srs. Gustaf Weidel, ministro da Suécia junto ao nosso governo e Axel Wenner-Gren, grande industrial suéco, proprietario do hiate de recreio "Southern Cross" que se encontra ha varios dias na Guanabara.

A viagem de volta foi realizada no mesmo avião da Panair, porém em viagem extraordinaria, tendo o apparelho, especialmente frétado para esse fim, chegado ás 18 horas ao Aeroporto Santos Dumont, onde diversas pessôas das relações dos dois illustres viajantes aguardavam o seu regresso.

Homenagens Aos Mortos da Revolução Communista de 1935

Conforme noticiamos, realiza-se, amanhã, uma grande romaria aos tumulos dos valorosos soldados que tombaram, victimas do dever e em defesa da ordem, no dia 27 de novembro de 1935.

Essa demonstração de saudade e de apreço á memoria daquelles patricios será effectuada ás 9 horas da manhã, no Cemiterio de São João Baptista, onde falarão, como já noticiamos, o professor Annibal Freire, o general Valentim Benicio da Silva e o almirante Castro Silva.

Tambem será feita uma romaria ao Cemiterio de São Francisco Xavier, onde estão sepultadas outras victimas da revolução communista de 1935. Neste ultimo Cemiterio falará o major Affonso de Carvalho.

O sr. Francisco Campos, ministro da Justiça, tem recebido numerosos telegrammas de elementos civis e militares, assim como de associações de classe representativas do commercio e da industria, do operariado e de varios centros de cultura, manifestando integral solidariedade com as projectadas homenagens.

A Confederação Industrial do Brasil, a Federação Industrial do Rio de Janeiro, a Associação Commercial, o Syndicato dos Lojistas, a Faculdade Nacional de Direito, a Associação Brasileira de Imprensa, a Confederação Geral dos Pescadores, a Associação Christã de Moços, o Syndicato dos Ferragistas e outros gremios communicaram áquelle titular que as respectivas directorias comparecerão incorporadas.

O APPELLO DO MINISTRO DO TRABALHO A'S CLASSES PATRONAES E OPERARIAS

O ministro do Trabalho, sr. Waldemar Falcão, está dirigindo ás classes patronaes e operarias e aos funccionarios de sua pasta o seguinte appello:

"O ministro do Trabalho, Industria e Commercio convida os directores, chefes de serviço e demais serventuarios de seu Ministerio, bem como os representantes dos Syndicatos dos Empregadores e Empregados, a serem presentes ás commemorações que se realizarão a 27 do corrente, ás 9 horas da manhã, nesta capital, em homenagem aos militares mortos gloriosamente a 27 de novembro de 1935, por occasião da rebellião communista.

Junto aos tumulos que guardam os despojos dos que tombaram em defesa do patrimonio da civilização brasileira, prestar-se-á nessa occasião um tributo de exaltação á memoria daquelles que, honrando as tradições de nossas forças armadas, souberam ser dignos do Brasil, cujas instituições sociaes e politicas tão bravamente defenderam imolando-se em holocausto á integridade da Patria".

NA "HORA DO BRASIL"

O sr. Cirillo Junior falará amanhã sobre o 3.º anniversario do fracassado golpe communista

Amanhã, a Hora do Brasil será irradiada de S. Paulo para todo o paiz.

Naquella capital, occupará o microphone o dr. Cyrillo Junior para falar sobre o terceiro anniversario do fracassado golpe communista, cuja aventura custou a vida de bravos officiaes do Exercito.

Noticias do Estado do Rio

DESAPROPRIAÇÃO PARA O CLUB CENTRAL

Foi desapropriado por utilidade publica e a favor do Club Central o immovel da rua Moreira Cesar n. 25.

Caso seja dissolvido o club, o Estado poderá adquirir o immovel pelo valor da desapropriação, indemnizando as bemfeitorias existentes.

No officio em que solicitou esse favor o Club Central obriga-se a ceder a praça de sports que tem em vista construir, para educação dos menores escolares.

O DIA 27 DE NOVEMBRO

Palestras nas escolas sobre os acontecimentos desse dia

A data de 27 de novembro acha-se ainda indelevelmente guardada na memoria dos brasileiros, que com ella relembram a amarga lição, a dolorosa experiencia de um punhado de máos patriotas que num momento de alucinação, desprezando os mais sagrados sentimentos civicos não trepidaram em cobrir de luto a familia nacional com os actos mais condemnaveis de desamor á ordem e á tranquillidade publicas attentando, com as mesmas armas com que as deviam defender, contra a estabilidade do governo constituido, contra a segurança da Patria.

A lição jámais deve ser esquecida.

Na consciencia da mocidade ella deve estar viva, como um terrivel exemplo a ser evitado a todo transe.

Prestando um serviço á nacionalidade, o interventor federal determinou que hoje, nas escolas primarias sejam feitas, palestras versando os acontecimentos daquelle dia as quaes pelos sentimentos de patriotismo e pelo fundo moral que hão de encerrar valerão certamente por uma salutar advertencia aos jovens escolares.

AS PROMOÇÕES NAS ESCOLAS DO ESTADO

Importante resolução do director do Departamento de Educação

No sentido de uniformizar o criterio para as promoções, o dr. Costa Senna, director geral do Departamento de Educação, baixou as seguintes instrucções:

1º) — As promoções serão realizadas em duas épocas: a primeira no periodo compreendido entre 10 e 15 de junho e a segunda, no periodo entre 20 e 30 de novembro.

2º) — As promoções competem ás directoras, nos grupos escolares e ás cathedraticas, nas escolas isoladas, e serão baseadas na verificação do aproveitamento dos alumnos, feita por ellas auxiliadas pela professora da banca.

3º) — Nas provas escriptas de verificação de aproveitamento, poderão ser adoptados os testes, contanto que se limitem á finalidade visada, que é apurar se o alumno possue o minimo de conhecimento exigido para a promoção.

4º) — Como o Departamento ainda não dispõe de padrões obtidos experimentalmente e adaptados a nosso meio, fica estabelecido, a titulo provisorio, o seguinte criterio para promoções:

Promoção á segunda série — Leitura de sentenças e pequenos trechos com compreensão do sentido. Dictados de sentenças simples. Leitura e escripta de numeros até mil. Noções de "meio, terço e quarto". Idem do dobro, triplo e quadruplo. As quatro operações. Conhecimentos geraes parallelos: elementos de geographia, historia e sciencias.

Nota — Fica mantida a subdivisão da primeira série (A e B), de accordo com o grão de adeantamento.

Promoção á terceira série:

a) — Prova escripta: 1º) pequena composição, relativa a assumpto de perfeito conhecimento dos alumnos; 2º) duas questões de mathematica, com operações sobre inteiros e decimaes. Os dados para estas questões serão de caracter concreto, um delles bastante facil.

b) — Prova oral: 1º) leitura sem hesitações e compreensão do trecho com verificação de conhecimentos geraes elementares de matematica, geographia, historia, sciencias naturaes e suas applicações.

Promoção á quarta série:

Deverão obedecer ao mesmo criterio dos exames finaes de terceira série nas escolas isoladas (vêde instrucções para exames finaes).

Promoção á quinta série:

Prova escripta, levandolse em consideração a caligraphia, e que constará de: a) composição, que verse sobre assumpto conhecido dos escolares (directamente ou através de leitura); b) tres questões de mathematica, uma das quaes de systema metrico, com a applicação de calculos usuaes; c) tres questões de geographia (America-Brasil e Estado do Rio obrigatorios); d) duas questões de Historia do Brasil, uma das quaes de Historia Fluminense; 2º) um desenho (de imaginação ou copia do natural);

3º) prova oral constando de: a) leitura expressiva, com interpretação; b) verificação de conhecimentos geraes de mathematica, geographia, historia patria e noções de sciencias naturaes.

E' de notar que as presentes instrucções conservam a orientação, anterior, admittindo expressamente a adopção de testes que vão ser aplicados officialmente na região de Nictheroy.

Assim se fará a transição dos exames tradicionaes para os processos de verificação objectiva.

Chamados á Directoria do Recrutamento

Estão chamados á Directoria do Recrutamento, para tratarem de assumptos que lhes dizem respeito, os segundos tenentes da 1ª classe da reserva de 1ª linha Diogo Baptista Fernandes e Oswaldo Cunha Bueno.

O 1º Anniversario da Administração do Ministro do Trabalho

A MISSA DE HOJE NA IGREJA DE S. JOSE'

Ministro Waldemar Falcão

Transcorre nesta data o 1º anniversario da administração do sr. Waldemar Falcão no Ministerio do Trabalho.

Os seus amigos estavam preparando varias manifestações, mas o titular da pasta do Trabalho desistiu de todas as homenagens projectadas. Em face da recusa do sr. Waldemar Falcão, será apenas rezada, hoje, ás 10 horas, missa em acção de graças, na Igreja São José, sendo officiante o bispo D. Mamede.

Não precisamos accentuar a brilhante actuação do ministro Waldemar Falcão no posto de relevo que lhe foi confiado pelo presidente Getulio Vargas. Realmente, tem sido das mais felizes e operosas a gestão do titular da pasta do Trabalho, nos doze mezes que vêm de terminar, como ficou comprovado na maneira efficiente pela qual elle presidiu a Conferencia Internacional de Genebra, reunida em junho ultimo, merecendo os mais expressivos elogios das figuras destacadas que da mesma participaram.

Como, no actual regime, o Ministerio do Trabalho não tem o papel eminentemente politico que lhe cabia na vigencia da Constituição de 16 de julho, o sr. Waldemar Falcão deu novo impulso aos problemas da Industria e do Commercio, que haviam sido relegados a um plano secundario. Essa orientação será das mais fecundas ao paiz, pois permitte que sejam resolvidos em conjunto não sómente as questões de ordem social, bem como os grandes problemas ligados á economia nacional.

Os resultados dessa politica não podem deixar de ser beneficos ao Brasil, que precisa progredir materialmente, promovendo o desenvolvimento do commercio e da industria, sem cuja prosperidade não póde haver trabalho organizado nem justiça social. Por tudo isso, tem sido das mais fecundas a administração do actual ministro do Trabalho.

Adeantamento para obras ferroviarias no Sul

Dirigindo-se ao Ministerio da Fazenda, o da Viação solicitou entrega, de uma só vez, como adeantamento, das quantias de 512:400$, 500:000$ e 1.000:000$, destinadas ao Departamento de Estradas de Rodagem, para attender, respectivamente, no mez de dezembro do corrente anno, ás despesas com o pagamento do pessoal empregado nos serviços geraes, na construcção da rodovia de Passo do Soccorro a Porto Alegre, e ás despesas previstas — nesta se incluindo o mez corrente — com a construcção da estrada de rodagem Areias-Caxambu', inclusive o ramal de São Lourenço, tudo de accôrdo com autorização do sr. presidente da Republica.

O novo director da Fabrica de Mascaras Contra Gazes

TOMOU POSSE HONTEM, O CORONEL EWBANCK DA CAMARA

Nomeando recentemente por decreto do governo, assumiu a direcção da Fabrica de Mascaras Contra Gazes, o tenente-coronel da arma de artilharia José Nery Ewbanck da Camara, que vem de chefiar uma das divisões da Directoria do Material Bellico. A transmissão do cargo foi feita pelo seu collega, ten. cel. Leonam de Andrade Muniz Ribeiro que, por essa occasião, proferiu brilhante oração. O novo director respondeu ás palavras amaveis que lhe foram dirigidas e disse em linhas geraes do seu programma administrativo e focalizou varios assumptos que marcarão o inicio de sua gestão e de alta relevancia para aquelle importante departamento fabril do nosso Exercito.

O cel. Ewbanck da Camara, é um official muito culto, trabalhador e energico possue todos os cursos, inclusive os de estado maior e engenharia, de revisão e de aperfeiçoamento. E' bacharel em mathematica e sciencias physicas.

Em beneficio das Missões Franciscanas no Brasil

O PROXIMO CONCERTO DA ESCOLA NACIONAL DE MUSICA

Em beneficio das Missões Franciscanas no Brasil, cujas cruzadas civicas vêm prestando inestimaveis serviços no Alto Tapajós, em Matto Grosso e entre os japonezes immigrados no Estado de São Paulo, com a criação de escolas, hospitaes e orphanatos, será realizado, no proximo dia 4 de dezembro, ás 17 horas, no salão nobre da Escola Nacional de Musica, um grande concerto, organizado pela professora Iza Queiroz Santos.

Tomarão parte nessa festa, que terá o patrocinio das senhoras Darcy Vargas, Eurico Dutra, Waldemar Falcão, Gustavo Capanema, Henrique Dodsworth, Filinto Muller, Herbert Moses e outras damas da nossa sociedade, artistas de reconhecido valor.

O sr. Oswaldo Orico, da Academia Brasileira de Letras, iniciará o programma, fazendo uma allocução sobre a antiguidade franciscana missionaria no Brasil, fazendo-se ainda ouvir a exma. sra. Violeta Coelho Netto, festejada soprano e os srs. Francisco Chiafitelli, em violino, e Moacyr Liserra, flauta, além de outros numeros artisticos.

Os bilhetes que dão ingresso acham-se á venda nas casas de musica Mozart, Napoleão e Wehrs e no Convento de Santo Antonio.

Dr. Ubaldo Veiga
Dr. Motta Granja
Especialistas: vias urinarias, syphilis, pelle e varizes.
Apparelho digestivo, doenças ano-rectaes e hemorrhoidas
R. OUVIDOR, 183 - 5.º and.
Das 2 ás 5 ½

Entre as obras de amparo social existentes em Bello Horizonte, destaca-se, na esphera da educação e preparação profissional, o Instituto de Cégos S. Raphael. A photographia acima mostra um aspecto apanhado durante a inauguração da exposição de trabalhos dos alumnos desse estabelecimento. — (Serviço especial da Agencia Nacional)

Demissão Immediata de Daladier

(Conclusão da 1ª pag.)

communicado ás 18.50, annunciando a ordem de greve geral de 24 horas, na proxima quarta-feira, em signal de protestos contra os decretos-leis recentemente approvados pelo governo.

A greve foi votada unanimemente por todas as Uniões, compreendendo as dos serviços publicos. Os empregados nos hospitaes não deixarão o trabalho.

A Confederação Geral do Trabalho não ordenou a occupação das fabricas e dos escriptorios durante a parede de 24 horas e não autorizou demonstrações ou reuniões publicas. Todos os serviços serão reatados sem falta na manhã de quinta-feira.

Recommenda a Confederação a todos os operarios que mantenham estricta disciplina e adoptem as necessarias medidas, afim de evitar injurias pessoaes e damnos materiaes, durante a greve. — (U. P.).

O governo mobilizará tropas

PARIS, 25 — Determinado a garantir o funccionamento normal dos serviços de utilidade publica, o governo ou mobilizará um numero sufficiente de tropas treinadas, ou requisitará os serviços para que os operarios os mantenham em actividade.

Embóra seja a mais definida a campanha para dissolução do Partido Communista, o governo não tem a intenção de prender os srs. Blum, Jouhaux e Faure, que não tomam parte nas actuaes gréves, organizadas pelos communistas sem approvação da CGT.

O sr. Blum, especialmente, assignou hoje um artigo na primeira pagina de "Le Populaire", recommendando aos operarios que só obedeçam ás ordens da CGT. — (U. P.).

Ribbentropp quer garantia de vida

BERLIM, 25 — Acredita-se em circulos bem informados que as perturbações politicas que se registam em Paris podem determinar o adiamento da projectada visita do ministro das Relações Exteriores, sr. Ribbentropp á capital da França.

Diz-se que o sr. Ribbentropp só irá a Paris se receber uma resposta satisfactoria sobre se sua segurança pessoal póde ser garantida em vista da a actual effervescencia. — (U. P.).

Será dissolvido o Partido Communista?

PARIS, 25 — (Por Meyer S. Handler, correspondente da United Press) — Segundo noticias ainda não confirmadas, o governo está resolvido a dissolver o Partido Communista se a onda de gréve ameaçar transformar-se num conflicto social.

Um dos principaes chefes communistas, sr. Jacques Duclos, levantou a questão, esta tarde, perante a commissão de Finanças da Camara, apresentando energico protesto contra as noticias que não foram confirmadas, nem desmentidas.

Ao que se allega, o sr. Daladier tomará as providencias iniciaes para a dissolução depois da gréve geral de vinte e quatro horas.

Consta que o chefe do governo convocará o Parlamento e ou apresentará um projecto de dissolução do Partido Communista sob o fundamento de actividades illegaes, ou solicitará plenos poderes em todos os terrenos para que possa dissolver aquelle partido e dominar a situação.

São dois os motivos, ao que se diz, em que o sr. Daladier se estribará para provar a illegalidade das actividades communistas:

1º) — As gréves de occupação foram consideradas illegaes.

2º — As gréves violam as leis de arbitragem, e, por isso, os communistas são responsaveis pelos conflictos sociaes e pela paralysação da producção nas fabricas de armamentos, minando a segurança da França.

O chefe do governo se fundará tambem na campanha communista contra a politica externa visando provocar um conflicto com a Allemanha e solapar a "Entente Cordiale" por meio de repetidos ataques ao sr. Chamberlain e a lord Halifax.

O facto do sr. Daladier ter assumido a pasta do Interior é considerado bastante significativo.

A commissão executiva da CGT reuniu-se secretamente ás 15 horas resolvendo decretar a gréve geral de protesto, durante vinte e quatro horas, para a quarta-feira proxima.

Todas as actividades nacionaes serão paralysadas nesse dia, a menos que o governo intervenha com exito.

Pouco antes, da reunião da C GT, o comité executivo da União dos Ferroviarios votou apoio ás decisões da Confederação.

O sr. Daladier, controlando o Ministerio do Interior, esta resolvido, ao que se diz, a não permittir a paralyzação dos serviços publicos, dos transportes municipaes e ferrovias. Isso significa que elle requisitará os serviços e mobilizará os grevistas, seguindo o exemplo de Briand quando mobilizou os ferroviarios para impedir a gréve geral antes da guerra. A faculdade para requisitar todos os serviços e industrias já foi concedida ao governo por meio de um decreto especial assignado esta tarde pelo sr. Lebrun.

Os movimentos grêvistas particulares, não autorizados pelas uniões, continua na região septentrional, tendo o governo lançado mão da força para desoccupar as fabricas. Não foram registados incidentes de monta por occasião das desoccupações. Noticia-se officialmente que foram effectuadas 280 prisões nas provincias e em Paris, achando-se feridos sete guardas moveis.

Os ferroviarios contra Daladier

ATRAZADOS OS TRENS SUBURBANOS EM TODAS AS ESTAÇÕES DE PARIS

PARIS, 25 — Os ferroviarios atrazaram de meia hora, esta noite, a partida dos trens suburbanos em todas as estações de Paris, organizando uma demonstração contra o governo e os decretos leis, em signal de sympathia pelos grevistas dos suburbios, durante a qual exclamaram frequentemente: — "Abaixo Daladier! Abaixo os decretos!"

A policia effectuou varias prisões, tendo os trens partido depois da manifestação. — (U. P.).

"Sómente acordei depois de ter desfechado os tiros"

COMO GRYNSZPAN RELATOU AO MAGISTRADO ENCARREGADO DO INQUERITO O ASSASSINIO DE VON RATH

PARIS, 25 — O joven judeu polonez Herschel Grynszpan, novamente inquerido pelo magistrado encarregado do inquerito, contou os actos que precederam immediatamente o assassinio do secretario da embaixada allemã, von Rath. Declarou que agira automaticamente, como se estivesse hypnotizado. Quando adquiriu o revolver com que praticou o crime, a sua idéa aparente era o suicidio.

De facto, essa parte do depoimento é corroborada por um cartão encontrado na sua carteira, escripto a 7 de novembro mas não deitado no Correio, e no qual falava ao pae na angustia que sentia e o proposito de attentar contra a existencia. Respondendo ás perguntas do juiz de instrucção, Grynszpan disse:

"A idéa de dirigir-me á embaixada allemã sómente me veiu quando eu estava sentado no café onde entrei, depois de ter adquirido o revolver. Fui até o gabinete de toilette e carreguei a arma. A partir de então, agi como um automato. Sentia-me como um homem hypnotizado, como alguem que caminhasse dormindo, e sómente acordei depois de ter desfechado os tiros."

Como o juiz leses, em seguida, o depoimento das testemunhas declarando que o joven mostrava-se completamente calmo ao entrar na embaixada, Grynszpan respondeu: "Eu talvez apparentasse calma porque fazia todos os esforços para dominar-me e occultar o nervosismo." — (U. P.).

LIVROS NOVOS

THEREZOPOLIS, de Armando Vieira — Irmãos Pongetti — Rio.

O sr. Armando Vieira, estudioso pesquisador da historia, acaba de reunir em livro que os Irmãos Pongetti editaram, uma série de chronicas sobre Theresopolis, o bello recanto fluminense, rico de effeitos turisticos e de grandes possibilidades economicas.

Resultou dahi que, se dedicando com interesse e sympathia a estudar as origens e a evolução de Therezopolis, o autor não se limitou a chronica e fez obra de historiador, resumindo em um livro, que vale sobretudo pela originalidade, os varios aspectos e lendas, o desenvolvimento e as possibilidades daquelle municipio.

Dentre os capitulos que merecem referencia especial está aquelle sobre a origem de Therezopolis e sobre o desenvolvimento dos seus meios de transporte.

O volume tem optima feição graphica e está muito bem illustrado, demonstrando assim a competencia e o bom gosto de seus editores.

LAGRIMAS E SORRISOS, de Alfredo Lyrio Junior.

As letras nacionaes vêm de ser enriquecidas com mais uma magnifica producção do sr. Alfredo Lyrio Junior, o talentoso poeta que a cidade e quiçá o brasileiro inteiro conhece e admira através de seus primorosos versos, que, alguem, mui justamente denominára: de verdadeiras maravilhas da poesia contemporanea.

"Lagrimas e Sorrisos", o novo livro do apreciado poéta, é um volume de inconteste valôr, pois, seus versos, que os olhos e o espirito devoram sem cansaço mas com muita soffreguedão, mais parecem soberbas molduras a enfeitar a nossa rica e vasta bagagem literaria.

"Lagrimas e Sorrisos", que traduzem uma profunda observação das cousas e das criaturas, são como pedaços d'alma a bailar nas paginas de uma interessante e bem cuidada brochura e, que, por isso mesmo, satisfazem os espiritos mais exigentes.

A rigôr, "Lagrimas e Sorrisos" valem bem por uma affirmação do valôr poetico e literario do sr. Alfredo Lyrio Junior, moço talentoso e que poderá formar com vantagem a ála dos luminares da moderna escola da poesia como um de seu mais bellos ornamentos.

Do sr. Alfredo Lyrio Junior se esperam ainda outros trabalhos magnificos que confirmem os meus conceitos e ponham em destaque sua fulgurante intelligencia.

C. Nunes

ADVOCACIA CRIMINAL CIVEL E COMMERCIAL — Questões administrativas e fiscaes. Questões de direito estrangeiro e recursos ao Conselho de Contribuintes. Cobranças e liquidações JACKSON GOMES DE SOUZA, advogado. (Edificio Rex). Rua Alvaro Alvim, 7 — Salas 1405 e 1406. Tel. 22-8730 — Rio de Janeiro.

Procurando Solucionar os Conflictos na Terra Santa

Representantes dos arabes e dos israelitas encontrar-se-ão em Londres para mediante um accordo pôr termo á questão da Palestina

SE FALHAR ESSA TENTATIVA O GOVERNO INGLEZ IMPORA' AS CONDIÇÕES QUE JULGAR CONVENIENTES PARA PACIFICAR AQUELLE TERRITORIO

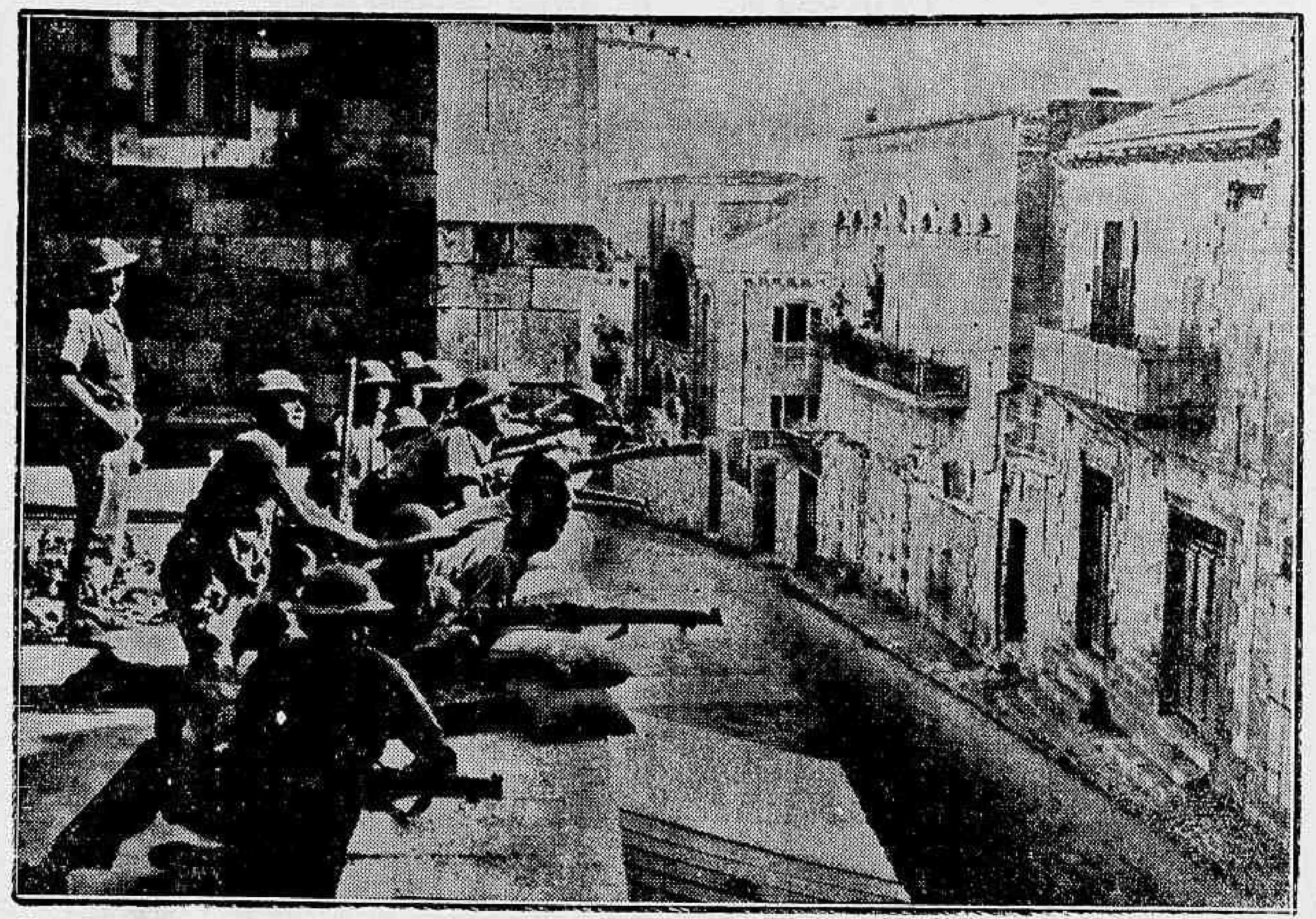

NA TERRA SANTA — Solda dos britannicos enviados pelo governo para Jerusalém, entrincheirados na "terrasse" de um predio esperam surpreender os amotinados

LONDRES, 25 (Por Joseph W. Grigg Jr., correspondente da United Press) — Representantes dos arabes e dos israelitas que habitam a Palestina encontrar-se-ão brevemente em Londres afim de, juntamente com delegados da Inglaterra, procurar uma solução ao conflicto que desde ha 20 annos desafia a paciencia do governo britannico.

Na conferencia tomarão parte representantes dos estados arabes limitrophes á Palestina. A reunião dos interessado no problema da terra santa constituirá um esforço supremo para pôr termo, mediante accordo, ao terrorismo sangrento que aterroriza a população ordeira desse paiz. Se falhar a tentativa o governo inglez imporá as condições que julgar conveniente para pacificar a Palestina.

Os inglezes tentaram dois methodos differentes visando reconciliar as aspirações de independencia dos arabes e as esperanças dos semitas de constituirem um lar nacional na Palestina. A Inglaterra procurou governar as duas communidades sob mandato da Liga das Nações e depois tentou dividir o paiz em dois estados autonomos, um arabe e outro judaico. O governo britannico reconhece hoje que os dois planos foram mal succedidos. O projecto de divisão foi abandonado antes de ser posto em execução.

O plano de divisão da Palestina em dois estados independentes foi recommendado por uma Commissão Real, presidida pelo fallecido conde Peel, nomeada pelo governo inglez em agosto de 1936, em consequencia das graves perturbações occorridas na Palestina no começo do anno. O relatorio da mesma commissão foi publicado onze mezes depois.

O documento declara que a historia demonstrará a impossibilidade de viverem juntos semitas e musulmanos no mesmo paiz. Propunha por esse motivo o abandono do mandato e a divisão da Terra Santa em tres partes, a saber:

1.º — Um estado arabe independente compreendendo a Transjordania, toda a Palestina do Sul e do Centro, com excepção de uma faixa ao longo da costa.

2.º — Um estado semita incluindo a Galilea e a sua faixa costeira da Palestina Central.

3.º — Um territorio governado pela Inglaterra sob mandato da Liga das Nações compreendendo os logares santos e um estreito corredor para o mar ao longo da estrada ferroviaria Jeusalem-Jaffa. A Inglaterra tambem controlaria Nazareth e a importante base naval de Haifa.

Os dois estados, de accordo com as recommendações da Commissão Peel, seriam alliados da Grã Bretanha, que faria uma contribuição annual para os arabes de £ 2.000.000.

O relatorio termina com uma breve explicação das "favoraveis perspectivas que offerece o projecto de divisão e que nenhum outro plano apresentaria o com inestimavel da paz, — que bem merece o sacrificio das duas partes na luta".

O governo britannico immediatamente adoptou a solução da divisão e nomeou nova Commissão, chefiada por sr. John Woodhead para proceder em seguida á demarcação dos limites do novos estados.

Ao envez do acolhimento favoravel que o governo esperava, o plano de divisão foi denunciado pelas duas parte. Os arabes allegavam que o projecto significava a amputação de uma terra que era delles ha muitos seculos. Os israelitas julgavam que era o golpe de graça a sua esperança de Lar Nacional Semita.

A publicação do plano motivou a revolta arabe e o collapso da ordem na Terra Santa. Entrementes a Commissão Woodhead iniciou seus trabalhos tentando estabelecer as fronteiras dos novos estados. Após sete mezes de labor os quatro membros da Commissão declararam unanimente que a divisão era irrealizavel.

Em seu relatorio de 9 de novembro deste anno a Commissão declara: "Na nossa opinião o plano de divisão da Palestina encontra franca opposição por parte da população arabe e estamos convencidos de que o projecto recommendado pela Commissão Real provocará uma rebelião que só poderá ser dominada por meio de medidas muito severas e provavelmente após prolongada campanha militar.

A Commissão rejeita a idéa de criar pequenos estados araba e israelita, por considerel-a irrealizavel sob o ponto de vista politico, economico e militar e revelou que a mesma Commissão tinha examinado tres planos visando a divisão da Palestina:

1.º — O da Commissão Peel.

2.º — Outro projecto similar ao primeiro, mas excluindo grande parte da Galilea que seria incorporada ao territorio mandatario britannico.

3.º — Uma nova proposta dividindo a Palestina em tres partes: a região do norte ficaria sob o mandato britannico, assim como o sul, emquanto o centro seria dividido em um estado arabe, outro judaico e o resto ficaria sob o mandato da Grã Bretanha.

A Commissão unanimente rejeitou as duas primeiras propostas e mostrou-se divergente em relação ao segundo plano. —

Toda a America Unida Para Afastar o Perigo da Guerra

(Conclusão da 1ª pag.)

dos Unidos, elles trabalharão sob o principio de que o que e bom para todos é vantajoso para cada um.

A prova do interesse publico pela Conferencia de Lima é um factor de grande encorajamento. Não creio que se possa accentuar bastante a grande força moral exercida nas questões internacionaes por uma opinião publica alerta e bem informada. Confio em que, realizada a tarefa, as medidas que assentarmos em Lima se recommendarão á attenção reflectida e ao apoio de todos os povos americanos". — (U. P.).

Os EE. UU. aceitarão qualquer programma de defesa

WASHINTON, 25 (Por Carroll Kenworthy, correspondente da United Press) — A julgar pelas demonstrações feitas pelos membros do governo e do Congresso, os Estados Unidos estão dispostos a aceitar qualquer programma de defesa deste hemispherio se a Conferencia Pan Americana de Lima decidir que a segurança mutua do continente exige um entendimento nesse sentido entre todas as Republicas do Novo Mundo.

Não se acredita na possibilidade de ser concluido immediatamente um plano de defesa commum, mas considera-se viavel um accordo que estabeleça responsabilidades mutuas em caso de ataque por uma ou varias potencias de outras partes do mundo. Provavelmente esse assumpto surgirá no decorrer dos debates do conclave de Lima.

O problema da segurança talvez seja apresentado á consideração da Conferencia Pan Americana como complemento do Pacto de Consulta adoptado em Buenos Aires em 1936.

Essa Convenção determina que as Republicas Americanas, devem estabelecer consultas reciprocas em caso de ameaça de guerra no hemispherio ou entre nações americanas e de outros continentes.

No decorrer dos ultimos mezes os estadistas e os parlamentares deram maior attenção ao problema de conservar a America alheia a uma possivel guerra européa e de proteger as nações continentaes contra eventuaes aggressões que em qualquer outro periodo da historia, mesmo durante a Conferencia de Buenos Aires. Os propositos expansionistas de certas potencias européas e a aguda crise que se desenrollou recentemente no Velho Continente e que ameaçára a paz, são as causas do crescente interesse official a respeito da segurança das Republicas Americanas.

As razões que fazem acreditar a muitos observadores que a opinião publica americana deseja estabelecer convenios militares com seus vizinhos do Sul são parcialmente historicas e em alguns casos conclusões decorrentes da corrente tendencia politica.

As razões historicas são duas. A primeira é a arraigada tradição da Doutrina de Monroe que é interpretada como um compromisso dos Estados Unidos de auxiliar militarmente qualquer Estado continental para repellir uma aggressão européa ou asiatica; a segunda é a associação dos Estados Unidos com alguns paizes americanos na guerra mundial.

Os presentes acontecimentos politicos, que muitos observadores acreditam determinar a decisão do governo de Washington a patrocinar um plano commum de defesa americana, são:

1º — A facilidade com que o Senado norte americano aceitou o programma de paz da Conferencia de Buenos Aires, compreendendo a clausula que estabelece a consulta prévia entre as nações continentaes em caso de ameaça de guerra, entendimentos que sempre foram enfrentados com horror pelos leaderes politicos.

2º — A aceitação pela opinião quasi sem objecção das recentes declarações do presidente Roosevelt sobre seus planos de defesa de uma zona muito mais dilatada que a da immediata vizinhança do territorio da União.

3º — O apoio geral que encontrou o presidente Roosevelt quando recommendou a acquisição de uma poderosa esquadra destinada a defender as costas do Atlantico e do Pacifico contra qualquer ataque de potencias européas ou asiaticas, assim como o plano relacionado com o augmento da esquadra de realizar amplas manobras navaes até o sul do Equador. — (U. P.)

O Futuro Da Sericicultura Brasileira

A referencia larga e fundamentada que o ministro Fernando Costa fez ao futuro da sericultura brasileira, em seu discurso de inauguração da VII Exposição Nacional de Animaes e Productos Derivados, vae obtendo repercussão em todo o paiz, particularmente nos centros sericicolas de mais destaque e no espirito dos technicos que se dedicam a essa especialidade.

Essa referencia expõe o pensamento do governo federal, a proposito da nossa cericicultura e indica que a industria em apreço vae ser incrementada no Brasil sob bases racionaes e scientificas.

As palavras do sr. Fernando Costa têm mesmo de ecoar em todos os Estados, levando o enthusiasmo aos nossos technicos e criadores desse ramo da producção animal, porque foram pronunciadas não apenas pelo ministro da Agricultura mas por um agronomo, que, na secretaria da Agricultura de S. Paulo, foi o grande animador da sericicultura nesse Estado.

A acção que o titular da Agricultura promette desenvolver em favor da sericicultura é uma caracteristica do Estado Novo; é um ponto do programma do presidente Getulio Vargas, no seu objectivo de aproveitamento de todas nossas possibilidades economicas. Deve-se, por isso, esperar que o Brasil possa se enfileirar entre os grandes productores de seda do mundo, colhendo não apeuas 600.000 kilos de casulos mas os 15 milhões de kilos de que necessita para as suas necessidades actuaes e as dezenas de milhões de kilos de que carecerá para attender aos mercados americanos, todos abastecidos pela Asia e pela Europa.

"Paizes que não possuem um meio ambiente favoravel como o nosso — affirmou o ministro da Agricultura — conseguem só com a criação do bicho da seda, cifras enormes, comparaveis com as maiores das nossas producções. Isso demonstra, concluiu s. ex., o futuro reservado á sericicultura em nosso paiz, si incrementada e baseada nos conhecimentos technicos exigidos."

E quem ouviu ou leu as palavras do titular da Agricultura verifica que ha um rumo novo, uma directriz realistica do Ministerio da Agricultura, no sentido de estimular as nossas fontes de riqueza ainda em potencial, como a sericicultura.

Mais dois typos de saccos para embalagem de farinha de trigo misturada

APPROVADA PELO MINISTRO DO TRABALHO UMA RESOLUÇÃO DO CONSELHO CONSULTIVO DO S. F. C. F.

O sr. Waldemar Falcão, ministro do Trabalho, Industria e Commercio, attendendo ás conveniencias dos consumidores e ás necessidades de certas regiões do paiz, approvou a resolução tomada, em data de 24 de outubro proximo passado, pelo Conselho Consultivo do Serviço de Fiscalização do Commercio de Farinhas, no sentido de serem adoptados mais dois typos de saccos para embalagem de farinha de trigo misturada. São elles, respectivamente, de 25 e 5 kilos.

ESCRIPTORIO DE ADVOCACIA
CIVIL, COMMERCIAL E CRIMINAL
Questões Administrativas e Fiscaes — Contratos e Distratos Commerciaes — Defesa em todas as Repartições Federaes e Municipaes — Representantes nos Estados
Drs. Heider Villares Sucena - J. Araujo Villela e Paulo Faria de Mendonça
RUA DO OUVIDOR N.º 183 — 2.º Andar
SALA 204 — TELEPHONE 42-7802

Acção Catholica Brasileira

Patrocinada por uma commissão de distinctissimas senhoras de nossa sociedade, terá inicio a 28 do corrente, no Cinema Imperio, uma semana de exhibições, em beneficio da Acção Catholica Brasileira.

Do programma organizado, consta o lindo film "O segredo do impostor" da R. K. O. Radio Pictures, com Richard Dix e Whitney Bourne, em primeira exhibição nesta capital e que certamente muito agradará aos assistentes.

Ha ainda, no mesmo programma, outros films complementares, todos elles de muito bom gosto e apropriados para o fim em questão.

A semana de exhibições será do dia 28 do corrente até o dia 4 de dezembro, em beneficio da Acção Catholica Brasileira, o que é uma garantia sufficiente de completo exito.

A commissão que patrocina o referido beneficio é constituida das senhoras Gustavo Capanema, Waldemar Falcão, Adhemar Jobim, J. C. Macedo Soares, Carmen A. Hermanny, Claudio Ganns, Epaminondas Chermont, Jeronyma de Mesquita, Jorge Gouvêa, José Maria Penido, Linneu de Paula Machado, Luiz Mermanny Filho, Luiz S. Ribeiro Junior, Tasso Fragoso, Condessa Pereira Carneiro, Baroneza de Bomfim, Baroneza Pinto Lima, sr. Alfredo Ferreira Chaves, sr. e sra. Alvaro Pereira, sr. e sra. Edmundo Lynch, Condessa Mendes de Almeida e outras.

As pessôas que desejarem ingressos, poderão obtel-os na Associação das Senhoras Brasileiras, á rua da Quitanda nº 58 e na séde da Colligação Catholica Brasileira, á Praça 15 de Novembro nº 101, sobrado, diariamente.

Nomeado secretario em Muquy

Pelo commando da 1ª Região Militar, por proposta do chefe da 3ª C. R., foi nomeada hontem secretario da Junta de Alistamento Militar do municipio de Muquy, Estado do Espirito Santo, d. Aurora Mazeli Duarte, official de registo civil daquella cidade, visto ter fallecido o sr. Cyro Duarte, que exercia aquellas funcções.

CAMISARIA PROGRESSO

—— PRAÇA TIRADENTES, 2 E 4 ——

O DRAMA DO BARCO "VENCEDOR"

"Cabo Frio" foi assassinado por seu companheiro de embarcação

DIARIO CARIOCA noticiou, em sua edição de ante-hontem, o doloroso episodio do naufragio do barco "Vencedor", verificado na Bahia de Guanabara, em consequencia do temporal que desabou sobre a cidade, e no qual pereceu um dos seus tripulantes. Albertino Mariano de Andrade, mais conhecido pelo vulgo de "Cabo Frio".

Apesar do facto apresentar-se com todas as caracteristicas de um doloroso accidente, as autoridades da 3ª delegacia auxiliar empregaram-se em diligencias, no sentido de esclarecel-o convenientemente. E graças a esse trabalho de pesquisas, chegam as autoridades á conclusão de que "Cabo Frio" fôra victima de um crime praticado com todos os requisitos de perversidade.

Preso seu companheiro de embarcação, Jorge Cagliari, este tudo confessou. Matára, com effeito, "Cabo Frio". Com elle empenhara-se em luta de morte, atirando-o ao mar. Na luta, o barco sossobrou. Disse mais o criminoso que elle e "Cabo Frio" estavam a bordo do barco "Vencedor", tendo sido chamados a attender o commandante de um navio grego ancorado na Guanabara. Atracados ao lado desse navio, tiveram outro chamado do "Manáos", parado pouco adeante, o que deu motivo para uma discussão acalorada entre ambos, cujos pontos de vista divergiam. "Cabo Frio" queria attender ao navio grego, emquanto elle desejava servir o "Manáos". Dessa divergencia resultou o crime.

Jorge está preso e incommunicavel. O delegado Linneu Cotta espera que o criminoso confesse ainda outros detalhes do crime monstruoso, que não foram, até agora, bem esclarecidos.

LOTERIA FEDERAL

Frustrado o Plano de Fuga

TENTARAM EVADIR-SE DA CASA DE DETENÇÃO DE NICTHEROY, VARIOS PRESOS POLITICOS

Na Casa de Detenção de Nictheroy verificou-se hontem uma tentativa de fuga de presos politicos, concebida pelo integralista Senir Jarbik.

Dada, porém, a vigilancia do corpo da guarda e demais funccionarios do presidio, a evasão dos presidiarios fôra frustrada.

Avisada do occorrido, a administração do presidio, esta communicou-se com a chefatura de policia e, dentro em pouco tudo então se esclarecia.

Seni Jarbik, auxiliado pelos seus companheiros de carcere e de credo politico, Julio Barbosa da Silva, Adetario da Cunha Raposo, Julio Ferreira de Oliveira e José Godoy, concertaram um plano de fuga. Para isso, altas horas da noite armavam elles uma pyramide humana e Senir Jarbik, alcançando, por esse processo, o tecto do cubiculo, cujo forro é feito de ripas dispostas parallelamente, punha-se, pacientemente, a cortal-as com o emprego de um canivete. Feito o buraco e com auxilio de um lençol, á guisa de corda, passariam para o predio vizinho, onde está a enfermaria de psychopatas. Com esse processo obteriam, em circumstancias rocambolescas, a liberdade.

Senir Jarbik, por determinação do chefe de Policia, foi recolhido á Penitenciaria, incommunicavel.

O presidente da Republica visitará hoje o Collegio Pedro II

SER-LHE-AO PRESTADAS ESPECIAES HOMENAGENS PELOS PROFESSORES E ALUMNOS

O sr. Getulio Vargas fará hoje, ás 11 horas, uma visita ao Collegio Pedro II, á rua Marechal Floriano. Os corpos docente e discente desse tradicional estabelecimento de ensino prestarão ao chefe do Governo especiaes homenagens.

Entre ellas, destacam-se a inauguração do retrato do chefe do Governo e a solennidade da concessão do titulo de bacharel em sciencias e letras "honoris causa", ao sr. Getulio Vargas e ao sr. Gustavo Capanema, ministro da Educação.

A recepção ao mais alto magistrado da Nação, se revestirá de um cunho de ampla cordialidade e do mais profundo civismo, attendendo-se ao grande interesse pelo mesmo demonstrado por tudo aquillo que diz respeito ao Collegio Pedro II — como ficou patentendo, mais uma vez, por occasião das celebrações commemorativas do primeiro centenario daquelle educandario.

Esteve em visita ao ministro da Agricultura o interventor Adhemar de Barros

Esteve hontem no gabinete do ministro da Agricultura o sr. Adhemar de Barros, interventor em S. Paulo. Na ausencia do titular da pasta, sr. Fernando Costa, o interventor paulista foi recebido pelo sr. Contijo de Carvalho, official de gabinete do ministro, com quem palestrou demoradamente.

LIVRARIA ALVES

Livros collegiaes e academicos

Conde Michele Marcatili

PARTE HOJE PARA O RECIFE O ADDIDO NAVAL ITALIANO

Em viagem relacionada com a chegada aos portos brasileiros dos dois cruzadores italianos "Eugenio de Savoia" e "Duque de Aosta", parte hoje, ás 6 horas da manhã, pelo hydro-avião da linha internacional da Pan American Airways, com destino ao Recife, o capitão de fragata conde Michele Marcatili, addido naval á embaixada da Italia no Rio de Janeiro.

O conde Marcatili deverá regressar a esta capital talvez ainda amanhã ou na segunda-feira em outro avião da Panair.

O decreto-lei 869

O SYNDICATO DOS LOJISTAS DIRIGE-SE AO PRESIDENTE DA REPUBLICA

O Syndicato dos Lojistas do Rio de Janeiro, enviou ao presidente da Republica o seguinte telegramma:

Exmo. sr. presidente da Republica.

Palacio do Cattete — nesta.

Considerando situação alarme criada entre seus associados que utilizam systema venda a prestações, em virtude dispositivos sobre taes vendas constantes recente decreto-lei 869, e reconhecendo necessidade ser materia mais bem regulamentada na sua complexidade, em face direitos e obrigações que envolve, "Syndicato dos Lojistas do Rio de Janeiro" appella para vossa excellencia sentido ser sustada execução parte referido decreto relativa ao assumpto, sendo seu intuito manifestar-se opportunamente sobre outros pontos merecedores justos reparos, tudo em espirito de collaboração, de consideração da justiça em face realidade, e nunca com proposito, inda que velado, desmoralização referido decreto-lei, por este Syndicato reconhecido como occorrendo a uma necessidade antiga e premente. Respeitosos cumprimentos. **Palm Camara, presidente**".

20:335$000

Para os leitores do DIARIO CARIOCA

Sem mappas e sem dispendio de um real

E' O NOSSO PRESENTE DE ANNO BOM

SORTEIO EM 31 DE DEZEMBRO DESTE ANNO

1.º Premio — Um terreno prompto para construcção na aprazivel Ilha do Governador no valor de	5:212$500
2.º Premio — Idem, no valor de	5:122$500
3.º Premio — Um Carnet de Credito dos grandes estabelecimentos da "A Capital" no valor de	3:000$000
4.º Premio — Um Carnet de Credito da "A Capital" no valor de	1:000$000
5.º Premio — Idem no valor de	1:000$000
6.º Idem, idem no valor de	500$000
7.º Idem, idem, no valor de	500$000
8.º Idem, idem, no valor de	500$000
9.º Idem, idem, no valor de	500$000
10.º ao 39.º — 30 Carnets da "A Capital no valor de 100$ cada	3:000$000

20:335$000

EM 39 PREMIOS

Condições:

Bastará que o nosso leitor colleccione 10 coupons de numeros differentes para trocal-os por um cartão numerado para o Sorteio. Os coupons serão publicados diariamente a partir de 1.º de Novembro até 30 de Dezembro.

A troca iniciada em 14 de Novembro das 12 ás 18 horas na redacção do DIARIO CARIOCA na Praça Tiradentes, 77, irá até 30 de Dezembro.

OS CARNETS DA "A CAPITAL"

Os grandes estabelecimentos da firma S. Carvalho & Cia. isto é "A Capital" (venida esquina de Ouvidor e 7 Setembro, esq. de Gonçalves Dias) possuem os melhores e mais variados artigos para senhoras, cavalheiros e jovens — Os seus Carnets de Credito são já sobejamente conhecidos do publico carioca e dos Estados proximos — O DIARIO CARIOCA offerecendo 10 contos em Carnets de "A Capital" offerece de facto um regio e utilissimo presente aos seus leitores. Ali os nossos leitores encontrarão: SECÇÃO DE ALFAIATARIA SOB MEDIDA — Ternos em casemiras, linhos, tropical, smoking, casacas, dinner-jackets, etc., capas de gabardine e de borracha, guarda-chuvas, etc.

SECÇAO DE CAMISARIAS — Camisas americanas, italianas, francezas, etc., em todos os tecidos, em todos os padrões — Cuecas, pyjamas modernos, lenços, meias francezas americanas e nacionaes, grande sortimento de gravatas estrangeiras e nacionaes; ligas, cintos, suspensorios, etc.

SECÇÃO DE SENHORAS — Tecidos em seda, lã e algodao, nacionaes e estrangeiros, estampados francezes.

SECÇAO COMPLETA DE LINGERIE — Luvaria — Grande variedade de Bolsas — Secção completa de malharia e artigos para banhos de mar — Capas de borracha, galochas e guarda-chuvas modernos — Objectos de adorno e para presentes.

Novembro-1938
Coupon N
22
BRINDE DO
DIARIO CARIOCA

TODOS OS COUPONS JA' PUBLICADOS DE NOSSO CONCURSO MENSAL, AINDA NÃO TROCADOS, SERÃO VALIDOS PARA O PROXIMO SORTEIO

AOS INTERESSADOS DO INTERIOR NOS BRINDES DO

DIARIO CARIOCA

Para que possam, com a maior brevidade, ser attendidos, queiram enviar-nos um enveloppe sellado, subscriptando o nome do concorrente, a rua, a cidade e o Estado.

PORTE SIMPLES	$400
PORTE REGISTADO	1$200
PORTE EXPRESSO	1$600

Escrevam no enveloppe a palavra "BRINDE", para serem attendidos promptamente

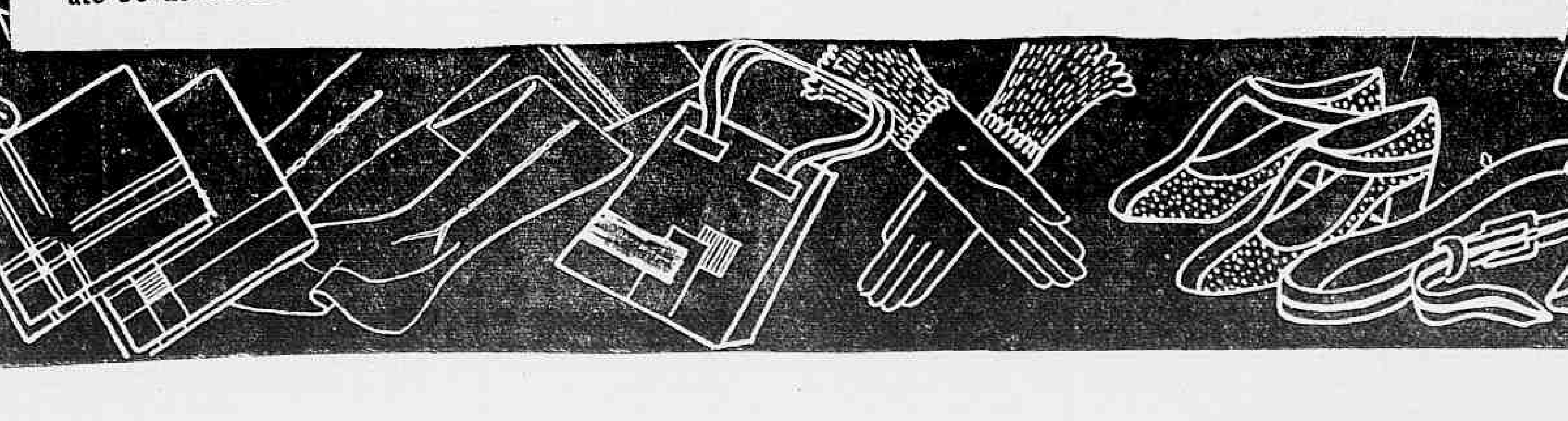

A Marinha Pela Paz

Esse sentimento de confraternização que vem empolgando os povos do continente americano cresce, dia a dia, como uma nobre e eloquente demonstração de repulsa geral á politica de desharmonia e de ameaças que se verifica em outras partes do mundo. Querem as nações do nosso continente, com as suas constantes e perennes manifestações de solidariedade, fixar, como um dos aspectos mais fortes, da vida contemporanea, que não ha mais, nas plagas do Novo Mundo, logar para caudilhos, nem para tyrannos. A civilização americana marcha, com serenidade, para objectivos superiores, que todos os governos compreendem. Os entendimentos honrosos entre elles se succedem, o intercambio commercial e cultural se desenvolve, os laços de amizade se consolidam. Velhas rivalidades desappareceram. O ultimo conflicto do Chaco foi extincto pela aceitação do principio de arbitragem pelas nações em luta. Hoje, uma unica preoccupação anima os povos da America: unirem-se, cada vez mais, para defesa da soberania e da integridade do continente, contra as ameaças de governos imperialistas que não nos deixam de olhar, furtivamente, como presas faceis ás suas ambições expansionistas.

* * *

Não sómente as populações civis dos paizes americanos procuram estreitar os élos da sua união. As proprias classes militares, numa exacta e perfeita compreensão das suas responsabilidades e dos seus deveres, vêm dando, a cada momento, provas magnificas desses elevados sentimentos de fraternidade. Onde o espirito civil se enthusiasma, o espirito militar se infiltra com a mesma fé nos destinos da familia americana. Numa época em que o tropel das paixões humanas se desencadeia sobre a Terra, em que doutrinas extremistas procuram invadir as nações para submettel-as á tyrannia materialista, em que o instincto do "mando despotico" abre suas garras para anniquilar as opulentas conquistas da democracia, a America inteira, de norte a sul, numa mesma communhão de idealismo, vibrando com o mesmo fervor do sangue, da raça e da religião, fórma um blóco que nenhuma força estranha poderá abater.

* * *

Por tudo isso, merece um registo especial a iniciativa dos addidos navaes estrangeiros acreditados junto ao nosso governo, no sentido de estabelecer um almoço mensal de confraternização com a nossa Marinha de Guerra e escolhendo para presidir o primeiro almoço, o almirante Aristides Guilhem. O gesto daquelles representantes navaes estrangeiros é desses que, logo de inicio, despertam as mais fundas sympathias. O Brasil, pela sua Marinha, tem levado a toda parte do mundo, mensagens affectuosas de paz e de fraternidade. Os nossos marinheiros, na paz ou na guerra, sempre representaram uma grande particula da dignidade da nossa terra. Hoje, já não falamos em guerra, na qual só entraremos em caso extremo. Sejam, pois, os nossos marujos, sempre e sempre, symbolos da Paz, da paz que, desejamos se transforme numa immensa verdade sobre o mundo.

TOPICOS

O TRABALHO NAS PHARMACIAS

Os empregados em pharmacias e drogarias estão reclamando o cumprimento da lei que regula o seu horario de trabalho. Os serviços nesses estabelecimentos são de natureza especial. E' que ha os plantões, não só nos dias da semana, como nos proprios domingos, difficultando a fiscalização do Ministerio do Trabalho. Tudo isso, como é claro, está regulado por lei, mas, em muitos casos, se verificam infracções, com graves prejuizos para os empregados. Agora, segundo queixas divulgadas na imprensa, alguns patrões menos escrupulosos (aliás em pequena minoria), estão obrigando os seus auxiliares a um trabalho excessivo, com evidente desrespeito á legislação vigente. Esse abuso precisa ser cohibido pela Inspectoria do Ministerio do Trabalho. E nesse sentido dirigimos um appello ao inspector-chefe, sr. Edison Cavalcanti, autoridade zelosa e cumpridora dos seus deveres, para que destaque alguns dos seus auxiliares afim de fiscalizarem as pharmacias e drogarias. Aliás, como sempre acontece em casos identicos, o inspector-chefe logo que recebe reclamações manda apurar a sua veracidade, tomando as providencias que se fazem necessarias. Podem, pois, ficar tranquillos os empregados que no momento estão sendo cerceados no seu direito ao repouso semanal. Os infractores hão de ser compellidos ao cumprimento da lei.

NAO DEVE SER ESQUECIDO!

O presidente da Republica assignou hontem um decreto, substituindo o nome do Forte de São Luiz para Forte Rio Branco. A iniciativa partiu do general Eurico Dutra, ministro da Guerra, que, numa exposição de motivos apresentada ao sr. Getulio Vargas, propoz aquella substituição. Entre outras coisas, disse aquelle titular:

"II — Dentre os vultos benemeritos da nossa classe que merecem essa homenagem, não devem ser excluidos aquelles que, embora não pertencentes a ella, se distinguiram, comtudo, pelo seu excepcional devotamento á grandeza moral e material do Exercito e á maior efficiencia da defesa nacional.

III — Entre esses é justo destacar a figura proeminente do barão do Rio Branco, não só pelo carinho patriotico evidenciado em toda a sua existencia pelo estudo da nossa historia militar, para a qual concorreu com inestimavel patrimonio e sempre preoccupado com o culto das nossas tradições militares e a exaltação das virtudes guerreiras dos nossos soldados, como, ainda, pela cópia de assignalados serviços prestados, como estadista, á defesa e á segurança nacional e, notadamente, á nossa artilharia de costa.

IV — Nessas condições, parece ser de toda a justiça dar-se o nome de "Rio Branco" ao actual Forte de S. Luiz, como homenagem do Exercito a quem tanto contribuiu para sua efficiencia e engrandecimento".

A homenagem prestada pelo Exercito brasileiro á memoria do excelso barão do Rio Branco é applaudida pela Nação inteira e mostra que a mentalidade militar e a mentalidade civil se harmonizam deante do culto maximo da Patria.

Agora, uma suggestão: se, como affirmou o illustre ministro da Guerra, "o Exercito tem o dever de exaltar a memoria de todos aquelles que contribuiram de fórma excepcional para o seu engrandecimento e assim pela maior gloria da Patria", não pode a nossa gloriosa corporação militar esquecer o nome de Pandiá Calogeras. Ministro da Guerra, numa época difficil, elle foi um grande chefe. Foi, como disse o general Rondon, "o mais militar de todos os ministros" daquella pasta. Não precisamos recordar aqui os serviços que Calogeras prestou ao Exercito. Este os conhece perfeitamente. Não será, portanto, fóra de proposito que os nossos militares, num bello gesto de gratidão, prestem á memoria do grande brasileiro as homenagens que elle merece.

O ESTADO E OS ESTUDANTES

Os estudantes pernambucanos, em annos e annos de labor incessante, conseguiram erguer a sua casa que é um predio amplo, moderno e custoso. Para chegar a este resultado não mediram sacrificios nem pouparam esforços. Tambem nunca lhes faltou apoio. Donativos particulares, auxilios do governo em terreno, dinheiro e apoio moral.

Erguida a "Casa do Estudante de Pernambuco" faltava-lhe, apenas, uma organização legal, consistente, definitiva e uma finalidade mais ampliada com a collaboração mais intima do governo.

Foi assim compreendendo que o interventor Agamemnon Magalhães, em decreto ultimo, criou a autarchia administrativa "Casa do Estudante de Pernambuco" para auxiliar "economica e financeiramente os estudantes das escolas superiores, dando-lhes uma sã orientação cultural inspirada nas tradições nacionaes e christãs".

Desta fórma se estabelece mais intima e mais forte a collaboração entre os estudantes e o governo, a quem cumpre, como accentúa um considerandum do interventor pernambucano, "estimular e facilitar a educação dos moços no sentido de formar uma élite bem orientada, util á collectividade".

O Estado, o Poder Publico compreende a sua funcção junto á mocidade.

MEDIDA GENEROSA

A repressão ao jogo do bicho foi uma consequencia natural do ultimo decreto do governo federal. A policia entrou a agir energicamente e os contraventores tiveram que reconhecer a impossibilidade de continuar a sustentar a profissão. O 2º delegado auxiliar, com a solicitude digna de applausos tem procurado collocar muitos dos antigos bicheiros que se comprometteram a não mais pensar no antigo meio de vida.

Cogita-se agora de conseguir do governo o indulto de varios bicheiros que se acham presos, dependendo de processo e que, tambem, se acham dispostos a procurar trabalho para se manterem. Parece-nos que a idéa é a mais sympathica possivel. Afinal, são chefes de familia que viviam daquella profissão e que se encontram, agora, deante da miseria. E' humano que se lhes dê o perdão e se lhes permitta ganhar o pão honestamente para os que delles dependem. O proprio 2º delegado, num gesto que muito dignificará o seu caracter, poderá, sem quebra da sua autoridade, pleitear do governo a providencia generosa, que virá evitar uma situação angustiosa para innumeras familias.

FINANÇAS MUNICIPAES

Há poucos dias, commentamos destas mesmas columnas a situação magnifica da Prefeitura do Districto Federal, cujos pagamentos vão ficar rigorosamente em dia. A noticia não podia deixar de provocar um profundo contentamento, pois ella, em si, nas suas linhas geraes, mostrava a visão larga do administrador que, neste momento, se acha á frente dos destinos da municipalidade.

Já se annuncia, em definitivo, que até o fim do corrente anno, a Prefeitura terá satisfeito todos os seus compromissos, quer os contraidos pela actual administração, quer pelas anteriores.

A situação da Prefeitura é das melhores. São as cifras que o demonstram. A renda arrecadada até hontem attingiu á somma da arrecadação total do anno passado. Nos exercicios de 1937 e 1938 até 12 do mez corrente, a Prefeitura pagou ..... 93.616:844$600 de dividas correspondentes a exercicios anteriores e outras da gestão actual. Dependentes de pagamento existem apenas, em condições de immediata providencia, contas de material fornecido em administrações anteriores, no valor de ... 2.249:683$700 e sendo processadas outras no valor total de 8.898:316$300.

Está, pois, de parabens o governo da cidade, o que quer dizer que o povo carioca tambem está de parabens.

"ASTROS" E "FANS"...

Annabella está no Rio, desde hontem. Aqui permanecerá cerca de oito dias.

Como francezinha da gemma, mostrou, ao chegar, que tinha espirito. Interrogada a respeito das bellezas naturaes da cidade, negou-se a reproduzir o logar commum, a repetir os classicos elogios que todos os visitantes fazem da Guanabara, das nossas praias e montanhas, do sol carioca... Disse, apenas, que estava informada de que a metropole brasileira era um encanto. Pois bem resolvera passar entre nós uma semana para tirar conclusões proprias. Esse tom de sinceridade não podia deixar de agradar aos presentes, que não eram muitos. Aliás, o desembarque de Annabella merece alguns commentarios. Poucas pessoas no cáes. Os homens primaram pela ausencia. Apenas algumas senhorinhas de nossa sociedade. Que differença da chegada de Ramon Novarro e Clark Gable! Milhares de pequenas aguardavam o navio. Pedidos de autographos, lenços arrancados, pedaços de gravatas, emfim, um verdadeiro assalto contra os artistas. Isso mostra que os homens, apesar da sua fama de "piratas", são mais bem comportados. Pelo menos nenhuma "estrella" soffreu aqui qualquer vexame. Chegam e saem tranquillamente.

ACTOS DO GOVERNO

O presidente da Republica assignou os seguintes decretos:

NA PASTA DA JUSTIÇA

Nomeando o funccionario em disponibilidade da extincta Justiça Eleitoral, Elzio de Oliveira para a classe H, da carreira de official administrativo do quadro VI.

NA PASTA DA EDUCAÇAO

Exonerando, em virtude de ter sido nomeado para outro cargo, o escripturario da classe G, Cyo Nunes Ferreia.

NA PASTA DA VIAÇÃO

Pomovendo, por antiguidade, á classe immediatamente superior, o engenheiro do Departamento Nacional de Portos e Navegação, Francisco Mangabeira Albernaz.

Declarando de nenhum effeito o decreto de promoção do engenheiro do mesmo Departamento José Carlos Chermont Rodrigues para o cargo da classe L.

NA PASTA DA FAZENDA

Nomeando o funccionario em disponibilidade, da classe K, da extincta Justiça Eleitoral Henrique Castriciano de Souza para o cargo da classe I, da carreira de official administrativo do Tribunal de Contas.

NA PASTA DA AGRICULTURA

Nomeando: os funccionarios em disponibilidade do mesmo Ministerio José Ferraz de Barros, João Gobbo, Francisco Assis Rodrigues de Andrade e Francisco Moacyr Lima Costa para o cargo da classe da carreira de pratico rural; e Domingos Occhioni, Germano Emilio Wool e Manoel Daniel para o cargo da carreira de servente.

NA PASTA DA MARINHA

Promovendo: no Corpo de Officiaes da Armada, a capitão de Mar e Guerra, por antiguidade, o capitão de fragata Affonso Pereira de Camargo; a capitão de Fragata, os capitães de Corveta, Ernesto de Araujo, por antiguidade, e Armando Berford Guimarães, por merecimento; a capitão de Corveta os capitães-tenentes Jayme Guilherme Dutra da Fonseca, por antiguidade, e Alberto Jorge Carvalhal, e Pedro Paulo de Araujo Suzano, por merecimento; e, por antiguidade, a capitão-tenente, o 1.º tenente José Gossons Marques, Antonio Augusto Cardoso de Castro, Jayme Carneiro de Campos Espozel e Olivar da Silva Sardinha; no quadro de contadores navaes, a capitão de Mar e Guerra, por merecimento, o capitão de Fragata Francisco de Araujo Reis Vianna; a capitão de Fragata, por merecimento, o capitão de Corveta Paulo Mendonça de Oliveira; a capitão de Corveta, por merecimento, o capitão-tenente Clemente Marques Maia do Amaral; a capitão-tenente, por antiguidade, o 1.º tenente José Sportelli; e a 1.º tenente o segundo Cesar Biolchini.

Nomeando: para o cargo de pharoleiro, interinamente, classe R, Francisco Alves de Araujo, Horacio da Silva Xavier, Aurelio Silva, Edgard Fonseca, Astrogildo Manoel Brum, João Ramos Furtado, Jorge Ferreira, José Thomaz da Silva, Manoel Felix Pereira, Minervino Fiuza de Lima, Samuel de Oliveira Valença, Sebastião Dias Senna; e para a carreira de patrão, classe E, João Baptista dos Santos Primeiro, João Florencio Rodrigues, João Baptista dos Santos Segundo, João José dos Santos, João Alves Tourinho, Manoel José Corrêa, Francellino Bispo dos Santos, Lauro Alexandre Barbosa.

Concedendo melhoria de condição na reserva remunerada ao segundo tenente da mesma reserva Floriano Salles de Souza.

Aposentando o phaloreiro Antonio Dourado Netto, de accordo com a legislação em vigor.

Transferindo para a reserva remunerada, ao posto de segundo tenente, os sub-officiaes João José das Chagas e Firmino João Rodrigues; no mesmo posto e com o soldo de segundo tenente, os primeiros sargentos José Pedro da Silva e Sinesio da Fonseca; e compulsoriamente, na mesma classe, o marinheiro de 1.ª classe Carlos Pereira do Valle.

Concedendo um anno de licença sem vencimentos ao 1.º tenente da reserva aereo naval Coriolano Luiz Tenan para tratar de seus interesses particulares.

Reformando, por conveniencia do regime, nos termos do art. 177 da Constituição, e lei constitucional n. 2, de 16 de maio de 1938, o sub-official João Rodrigues de Amorim.

NA PASTA DA GUERRA

Nomeando o tenente-coronel de engenharia Nestor Figueira Pegado, chefe da Commissão de Rêde das Estradas de Ferro Central do Brasil-Leopoldina Railway; e dispensando das mesmas funcções o coronel de engenharia Alvaro Conrado de Niemeyer.

Promovendo a promotor de segunda entrancia o de primeira Clovis Kruel de Moraes, com exercicio na 1.ª auditoria da 1.ª Região Militar; e reconduzindo o bacharel João Nepomuceno Mallet de Souza Aguiar ao cargo de 1.º supplente de auditor na 1.ª Região Militar, e o bacharel Alvaro Agostinho de Villalba Alvim, ao cargo de 1.º supplente de auditor na 2.ª Região Militar.

Mandando aggregar ao quadro da arma de infantaria, o capitão Joaquim Luiz Amaro da Silveira.

Classificando, na artilharia, o major Nestor Penha Brasil no 1.º Regimento montado; e transferindo, na mesma arma, o major Amadeu Suzino Ribeiro, do quadro ordinario para o supplemetar; na infantaria, os tenentes-coroneis Adrino Saldanha Mazza do quadro ordinario para o supplementar e Marco Antonio Felix de Souza deste para aquelle quadro sendo classificado no 2.º batalhão de caçadores; os majores Agenor Brayner Nunes da Silva, do quadro supplementar para o ordinario sendo classificado no 6.º regimentoá Eduardo de Carvalho Chaves, do quadro ordinario para o supplementar; Catão Menna Barreto Monclaro do 13.º regimento para o 15.º batalhão de caçadores e Berzelius Velloso Figueira do quadro supplementar para o ordinario sendo classificado naquelle regimento.

Transferindo: o desenhista Moacyr de Oliveira da Escola de Aeronautica Militar para o Serviço Technico de Aeronautica; o escrevente Francisco Feliciano do Nascimento, do Hospital de Convalescentes de Campo Bello para o Estado Maior do Exercito; a dactylographa Amanda de Chastenet Lemos, da Escola de Intendencia para a Inspectoria do Ensino do Exercito; e concedendo transferencia para a reserva, no posto de 2.º tenente, aos sub-tenentes Arnaldo Alves de Camargo e Caetano Ferreira de Azevedo.

Nomeando para o cargo da carreira de escripturario, os funccionarios em disponibilidade Carlos Xavier de Siqueira Bravo Junior e João Pereira Martins Ribeiro.

Concedendo aposentadoria, nos termos do art. 156, letra E, da Constituição Federal, ao agente de compras Osmundo Pinto Pimentel e ao inspector de alumnos Pompeu Marques Closs.

NO ITAMARATY

Apresentou-se, hontem, ao sr. Oswaldo Aranha, ministro das Relações Exteriores, o tenente-coronel Leopoldo Nery da Fonseca, chefe da Commissão de Limites do Sector Sul, por ter regressado de Matto Grosso.

— Passará pelo Rio de Janeiro, no proximo dia 29 do corrente mez, o sr. Luiz Varnhagen Porto Seguro, embaixador do Chile em Berlim. O illustre diplomata chileno, por occasião de sua permanencia no Rio, irá depositar uma corôa de flores no tumulo de seu pae, o visconde de Porto Seguro, autor da monumental "Historia Geral do Brasil".

Hontem no Cattete

No Palacio do Cattete conferenciou e despachou hontem, com o presidente da Republica, o general Mendonça Lima, ministro da Viação.

— O presidente da Republica recebeu hontem em audiencias, no Palacio do Cattete, o conego Olympio de Mello, presidente do Tribunal de Contas do Districto Federal; o sr. Cylon Rosa; e o ministro Bernardino de Souza.

— Foram enviados telegrammas de congratulações e applausos ao presidente da Republica por motivo da lei referente á economia popular recentemente publicada, dos srs. Ego Bras, de São Paulo; dr. Henrique de Moraes, de Ribeirão Preto; Fritz Johansen, Faber & Comp., Limitada, de S. Paulo; e Francisco Baptista Silveira, de Ourinhos, em São Paulo.

Almoço de confraternização dos addidos navaes

E' de grande significação a ultima resolução tomada pelos addidos navaes estrangeiros acreditados junto ao nosso governo, de se reunirem mensalmente, em um almoço de confraternização, participando dessas reuniões um official da Marinha de Guerra brasileira, como convidado de honra.

Tornando em realidade tão altos propositos, os addidos navaes escolheram para presidir o primeiro almoço, que mandarão servir no Copacabana Palace Hotel, hoje, ás 12,30 horas, o almirante Henrique Aristides Guilhem, titular da pasta da Marinha. O facto, que é innegavel, da amizade existente entre as Marinhas de Guerra do mundo, e em particular, entre as da America do Sul, não tira a opportunidade de tão bello gesto, por isto que elle importa no maior entrelaçamento dessa amizade que será dóravante avivada mensalmente.

A escolha dos illustres officiaes de Marinha, que recaiu na pessoa do almirante Aristides Guilhem, foi muito feliz não só porque o actual titular da pasta jámais descurou das relações de amizade que tem feito das Marinhas Sul-Americanas uma só potencia, como tambem pela posição que já conquistou o velho lobo do mar no conceito geral da Nação.

A unidade linguistica do Brasil apreciada nos Estados Unidos

BALTIMORE, 25 — No seu ultimo numero, a revista "Social Forces", editada nesta cidade, publicou um artigo sobre "Raças, idiomas e dialectos criollos como linguas auxiliares", da autoria do professor da Universidade de Hawaii — John E. Reinecke, no qual elle diz que no Brasil, excepcionalmente, o uso do jargon e de differentes dialectos não foi registado, apezar da importação de grande numero de africanos. Em geral, em todos os paizes onde houve affluencia de africanos, innumeros dialectos foram usados, e acredita-se que o Brasil deve a sua unidade linguistica ao facto de ter sido usada no litoral brasileiro a lingua Tupy.

Entretanto, accrescenta o articulista, algumas linguas africanas, especialmente a Yoruba, chegaram a ser faladas. — (A. N.)

Antes do julgamento, deve ser tentada a conciliação entre as partes

O MOTIVO PELO QUAL O MINISTRO DO TRABALHO ANNULLOU DECISÕES DA J. C. J. DE BELÉM

O ministro do Trabalho, sr. Waldemar Falcão, conhecendo do pedido de avocação de decisões proferidas pela Junta de Conciliação e Julgamento de Belém, Estado do Pará, em que são partes a Companhia Ford Industrial do Brasil e dois de seus empregados, Lino Bezerra da Silva e Francisco Manoel do Nascimento, annullou as decisões para que a hypothese seja novamente julgada, de accordo com as normas legaes.

Trata-se do processo em que a Junta de Conciliação e Julgamento proferira decisão condemnatoria sem haver proposto conciliação entre as partes, em flagrante desrespeito ao que dispõe o art. 13 do decreto n. 22.132, de 25 de novembro de 1932.

Em face da lei, a principal finalidade das Juntas é a conciliação entre as partes dissidentes e o julgamento só tem logar quando tal conciliação não tenha sido possivel. O dever das Juntas, porém, é propol-a como medida preliminar e indispensavel á validade do julgamento que devem proferir.

A união franco-britannica

SOLIDARIEDADE MILITAR ENTRE DUAS NAÇÕES — AS CONFERENCIAS DE PARIS

PARIS, 25 — "A entente franco-britannica está perfeita em todos os problemas internacionaes", — escreve hoje, "Le Matin", num titulo, que se estende por cinco columnas.

"Entre a França e a Inglaterra está completa a communhão dos pontos de vista", — declara "Le Jour", encontrando-se taes manchetes em todos os jornaes parisienses.

O jornal sportivo, "L'Auto", que é muito lido em todas as camadas da população parisiense, consigna no seu editorial politico de hoje: "A França e a Inglaterra estão decididas a estreitar, o mais possivel, as suas medidas militares, afim de poder adoptar uma acção diplomatica commum, de tal maneira que o desenvolvimento da sua força militar facilite os seus esforços diplomaticos, que visam a paz.

"Le Jour" declara que, nas actuaes conversações em Paris, desistiu-se da antiga divisão de trabalhos, relativos a assumptos militares, entre a França e a Inglaterra, segundo a qual a França se incumbiu da defesa em terra, emquanto a Inglaterra se especializava na defesa maritima e aerea.

Os jornaes assignalam que o accordo franco-allemão encontrou o pleno apoio dos ministros inglezes, para os quaes, aliás, elle não constituiu nenhuma novidade. — (T. O.)

O TEMPO

PREVISÕES PARA O PERIODO DAS 18 HORAS DE HONTEM ATE' AS 18 HORAS DE HOJE

Districto Federal e Nictheroy: Tempo — Bom nublado por vezes; trovoadas locaes possiveis. Temperatura — Estavel á noite e elevada de dia. Ventos — Variaveis, predominando os do quadrante norte, sujeitos a rajadas frescas.

Estado do Rio de Janeiro: Tempo — Bom nublado por vezes; trovoadas locaes possiveis. Temperatura — Estavel á noite e elevada de dia.

Previsões validas para o trajecto da estrada de rodagem Rio-S. Paulo, das 18 horas de hontem até as 18 horas de hoje:

Tempo — Bom nublado no E. do Rio e instavel sujeito a chuvas em São Paulo. Temperatura — Em elevação. Ventos — De norte a leste, sujeitos a rajadas de frescas a muito frescas.

DIARIO CARIOCA

Propriedade da S/A DIARIO CARIOCA

EXPEDIENTE

DIRECTORES:
Horacio de Carvalho Junior
J. B. Martins Guimarães
CHEFE DA REDACÇÃO
Danton Jobim

Endereço telegraphico: DIARIO CARIOCA — Telephones: Gabinete do Director 22 3023 — Administração, 22 3035 — Redacção, 22 - 1559 e 22 - 2922 — Officinas, 22 0824 — Assignaturas, 22 3018 — Gravura, 22 1755

PUBLICIDADE, 22-3018

ASSIGNATURAS:

Para o Brasil:		Para o Exterior:	
Anno	50$000	Anno	100$000
Semestre	30$000	Semestre	55$000

Venda avulsa: Capital, $200; Interior, $300
Aos domingos, $200 — Interior, $300

E' cobrador autorizado o sr. J. F. de Carvalho

INSPECTOR VIAJANTE
Percorre o interior do paiz a serviço desta folha o sr. Romualdo Perrota nosso inspector-viajante.
Endereço telegraphico: DIARIO CARIOCA

CORRESPONDENCIA
Toda a correspondencia com valor ou sobre assumptos que entendam com assignaturas e outros de interesse da administração deve ser dirigida ao gerente do DIARIO CARIOCA

REPRESENTANTE EM B. HORIZONTE: OSWALDO MASSOTE

NADA E' PEOR DO QUE

A prisão de ventre

PRODUZ O CANSAÇO. EMBRUTECE, TORNA O INDIVIDUO PREGUIÇOSO, COLERICO E GLUTÃO

AS PILULAS DO ABBADE MOSS

COM ACÇÃO DIRECTA SOBRE O

Estomago — Figado — Intestinos

Evitam, de um modo absoluto, a prisão de ventre

"SENHORITA MINHA MÃE"

Pierre Brasseur e Danielle Darrieux em sérios apuros numa scena do film "Senhorita minha mãe" que Art-Films vae apresentar no Pathé Palacio a 5 de dezembro proximo

"Senhorita Minha Mãe" é o novo film de Danielle Darrieux, seu mais recente film feito em França. Dirigido por Henry Decoin, com musicas de Georges van Parys e extraido de uma peça famosa de Louis Verneuil. Possue vibratilidade, malicia e interiores de um modernismo arrojado. A historia, por sua vez, é dessas que fazem rir até os mortos sem appellar para os recursos do apalhaçamento. Tudo decorre com elegancia, com propriedade e com cursos. Nenhuma nota forçada nesse conjunto harmonioso de valores. Danielle esparrama o seu talento de comediante em scenas de um delicioso humorismo.

Ella é a pequena geniosa que casa por pirraça com Alerme, um viuvo já entrado em annos, mas que lhe não concede o direito de ser realmente seu marido...

"Senhorita Minha Mãe" será exhibido no Pathé Palacio a partir de 5 de dezembro proximo. Mais uma interessante producção distribuida por Art-Films.

Quando se filmava "Lanceiros da India"

Gary Cooper e Kathleen Burke em "Lanceiros da India", a super-producção que o Odeon vae apresentar 2ª feira

Sandra Shaw, hoje Madame Gary Cooper, do seu pleno direito, é uma fervorosa adepta de São Thomé e, naturalmente, como tal observa o preceito de "ver para crer". Com ella não ha lei de tranquillidade mais segura.

Ha algum tempo atrás, quando Gary Cooper partiu em locação para Lone Pine, Sandra se despediu delle, em Hollywood, conformada. Mas, duas horas depois que elle ali chegou, penetrou no acampamento um Ford fumegante com que a sra. Cooper transpuzera em pouco tempo as 230 milhas que a separavam do marido.

E foi um reboliço geral nos alojamentos, determinado por tão imprevista visita. Sir Guy Standing, abarracado com Gary Cooper, teve que ceder o logar a Sandra Shaw. Sir Guy abarracou com Franchot Tone, e o companheiro deste, Richard Cronwell foi abarracar com Monte Ble, que até então dividia uma barraca com o chefe cameraman Charles Lang.

Após algumas horas de confusão voltou tudo á primitiva ordem, cada artista rezando, porém aos seus santos que não chegassem outras esposas tão zelosas do marido como Madame Gary Cooper...

Digamos, para finalizar, que o incidente, afóra o momentaneo embaraço, não causou difficuldades á filmagem de "Lanceiros da India", o super-film que o Odeon vae apresentar em "reprise", na proxima semana.

JOE PENNER FARA' RIR ATE' AS PEDRAS EM "EU SOU DE CIRCO"...

Uma scena do film "Eu sou de circo" que o Rex vae exhibir 2ª feira

Joe Penner é o interprete central de "Eu sou de circo". Parece-nos desnecessario dizer que Joe Penner fará rir até as pedras, pois todos conhecem bem o quanto é impagavel esse comediante. Em "Eu sou de circo" elle nos apparecera como um cidadão pacato e timido que consegue finalmente dominar o publico e as mais lindas garotas, com as suas arriscadas acrobacias e com a sua fala encantadora. Mas o Joe so vencia quando estava hypnotizado! Toda a vez que elle precisava se impôr a uma garota bonita, corria ao hypnotizador que lhe revelava então as suas forças occultas!... E' engraçadissima essa comedia que a RKO Radio apresentará a partir de segunda-feira no Rex e que conta ainda com as figuras bonitas de Lorraine Krueger e Kay Sutton.

Tachygraphos

obtêm bons empregos

CURSO PRATICO E EFFICIENTE: Rua 1.º de Março n. 6, 3.º andar, sala 4 (Edificio do Paço)

CARTAZ DO DIA

SÃO LUIZ — "Goldwyn Follies" (United) com Adolph Menjou — Horario: 2 — 4 — 6 — 8 e 10 horas.

PLAZA — "Hollywood Hotel" (Warner) com Rose Mary Lane. — Horario: 2 — 4 — 6 — 8 e 10 horas.

METRO — "5 Herões" (Metro Goldwyn) com Robert Montgomery e Virginia Bruce. — Horario: 1|2 dia — 2 — 4 — 6 — 8 e 10 horas.

PALACIO — "Josette" (Fox Film) com Simone Simon — Horario: 2 — 3.40 — 5.20 — 7.00 — 8.40 e 10.20 horas.

ALHAMBRA — "Alma e Corpo de uma Raça" (D. F. B.) com Lygia Cordovil. Horario: 2 — 3.40 — 5.20 — 7.00 — 8.40 e 10.20 horas.

GIFON — "Seremos Millionarios" (Fox Film) com Victor Mac Loglen. — Horario: 2 — 4 — 6 — 8 e 10 horas.

IMPERIO — "Precisa-se 3 Maridos" (Fox Film) com Joel Mac Crea e Loretta Young — Horario: 2 — 4 — 6 — 8 e 10 horas.

PATHE' PALACE — "A Grande Illusão" (Alliança) com Jean Gabin. Horario: 2 — 4 — 6 — 8 e 10 horas.

BROADWAY — "Amando Sem Saber" (Warner) com Errol Flynn e Olivia de Havilland. — Horario: 2 — 3.40 — 5.20 — 7.00 — 8.40 e 10.20 horas.

REX — "Paixão de Zingaro" (Fox Film) com Charles Boyer e Loretta Young. — Horario: 2 — 3.40 — 5.20 — 7.00 — 8.40 e 10.20 horas.

CENTRO

ELDORADO — "O Mundo se Diverte" e "Sem Ella Perderiamos".

PARISIENSE — "Casamento Prohibido" e "No Limiar do Crime".

OPERA — "A Princeza do Eldorado".

METROPOLE — "A Rosa do Adro" e "Thesouro de Perolas".

PATHE' — "Um Yankee em Oxford" e "O Homem do Guarda Chuva".

POPULAR — Rosalie", Feitiço do Tropico" e "A Unica Testemunha".

FLORIANO — "Louca por Musica" e "O Palpite de Mr. Moto".

PARIS — "Feitiço do Tropico" e "Vive, Ama e Aprende".

S JOSE' — "A Sensação de Paris".

IRIS — "As Joias da Corôa" e "Ella merece Musica".

IDEAL — "Do Amor Ninguem Foge" e "Anoitecia em Vienna".

MEM DE SA' — "Raptado" e "Homens Perdidos".

LAPA — "King Kong".

BAIRROS

POLYTHEAMA — "Princeza Bohemia" e "Receita de Amor".

GUANABARA — "Branca de Neve e os 7 anões".

NACIONAL — "Princeza Bohemia" e "Receita de Amor".

PIRAJA' — "Rose Marie".

ROXI — "Cidade do Peccado".

VARIETE'—"Professor Pharaó" e "Quando Nos Casamos".

IPANEMA — "A Sensação de Paris".

RIO BRANCO — "A Princeza e o Galã" e "Amor em Duplicata".

AMERICANO — "Bandoleiro no Eldorado".

CENTENARIO — "A Rosa do Adro" e "Trovadores da Justiça".

AVENIDA — "Miss Broadway".

AMERICA — "Romeu e Julieta".

BRASIL — "Os Miseraveis" e "Uma Ceia no Ritz".

D. PEDRO — "Boneca do Diabo" e "A Princeza e o Galã".

BANDEIRA — "Saratoga".

GUARANY — "Céo Roubado".

APPOLO — "Que Papae não Saiba" e "O Thesouro de Perolas".

S. CHRISTOVÃO — "O Divorcio de Lady X" e "Nos Braços de Cupido".

TIJUCA — "A Fuga de Tarzan" e "O Guarda Destemido".

VILLA ISABEL — "Primavera".

VELO — "Destino Glorioso" e "Rancho Grande".

SMART — "No Velho Chicago" e "Uma Vingem á Paris".

SMART — "O Palpite de Mr. Moto" e "Duplo Perigo".

HADDOCK LOBO — "Professor Pharaó" e "Quando nos Casaremos".

DELIOS — "Uma Noite na Opera".

EDISON — "Louca por Musica" e "A Quadrilha Sinistra".

GRAJAHU' — "Branca de Neve e os 7 anões".

MARACANÃ — "Seu Criado Obrigado".

FLUMINENSE — "A Volta do Rouxinol" e "Sem Ella Perderiamos".

SUBURBIOS

(CENTRAL)

MEYER — "Terra dos Fanses" e "A Voz do Hawaii".

MASCOTTE — "Piloto de Provas" e "Penas de Amor".

PARA TODOS — "Rua dos Prazeres" e "Os Invenciveis".

BEIJA-FLOR — "No Velho Chicago".

PIEDADE — "Os Miseraveis" e "G-Man da Fronteira".

ALPHA — "Amor de Ida e Volta" e "Ouro Escondido".

MODELO — "Raptado" e "Criminosos do Ar".

MADUREIRA—"Miss Broadway" e "G Man da Fronteira".

SUBURBIOS

(LEOPOLDINA)

ROSARIO — "Romeu e Julieta".

RAMOS — "Aproveite a Mocidade".

PARAISO — "Maria Papoila".

ORIENTE — "Sonho de Moça".

PENHA — "Idyllio na Selva".

SANTA CECILIA — "As Aventuras de Marco Polo".

"Filhos Sem Lar", tem uma historia ue vae directamente ao coração. E tambem tem: Kay Francis, Dickie Moore, Anita Louise, Bobby Jordan e Bonita Granville !...

Kay Francis nos apparecerá mais bella que nunca em "Lar sem filhos" que a Warner vae apresentar amanhã no Plaza

A vida de Mary Colbrook, viuva linda e moça, foi um longo martyrio. Mas o heroismo de seu Bill, do seu homenzinho de oito annos pagou fartamente todos os seus esforços e a resistencia passiva, que oppoz a todos os assaltos e á ingratidão dos filhos mais velhos.

Kay Francis, com a sua esplendida e a sua belleza não consegue, nesta vez, ganhar as honras de figura principal, em "Filhos Sem Lar" (My Bill), que a Warner Bros. vae exhibir segunda-feira, no cinema Plaza!

Quem, então, commanda o "cast" desse drama da Warner?

Bonita Granwille? Anita Louise? Bobby Jordan? John Litel?

Nenhum desses. Quem se faz senhor absoluto de "Filhos Sem Lar", estrella de fulgor poderoso, dominando todos esses grandes nomes da téla é Dickie Moore, o grande actorzinho, que conhecemos e estimamos de "A Vida de Pasteur e de Emile Zola".

Dickie Moore é todo um soberbo e inesquecivel espectaculo.

"Filhos Sem Lar", que mereceu elogios da C. de Censura Cinematographica e do dr. Lourival Fontes, dd. director de Propaganda e Diffusão Cultural, será o cartaz da Warner Bros. a partir da proxima segunda-feira, no cinema Plaza.

FRIGIDAIRE

em cada detalhe o cunho de perfeição da

GENERAL MOTORS

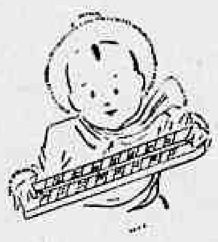

Da belleza impeccavel de suas linhas, ao funccionamento seguro e economico de seu compressor "poupa corrente", Frigidaire offerece, em todos os detalhes, o cunho de perfeição e garantia dos productos fabricados pela General Motors.

Por isto mais de 5 milhões de possuidores satisfeitos, em todo o mundo, proclamam a qualidade superior de Frigidaire. Examine-o hoje mesmo. Frigidaire poupa corrente. Frigidaire conserva melhor os alimentos. Frigidaire fabrica gêlo mais depressa. Frigidaire custa menos para manter. Compare Frigidaire... e comprará Frigidaire.

SEM ESTA MARCA FRIGIDAIRE NÃO É FRIGIDAIRE

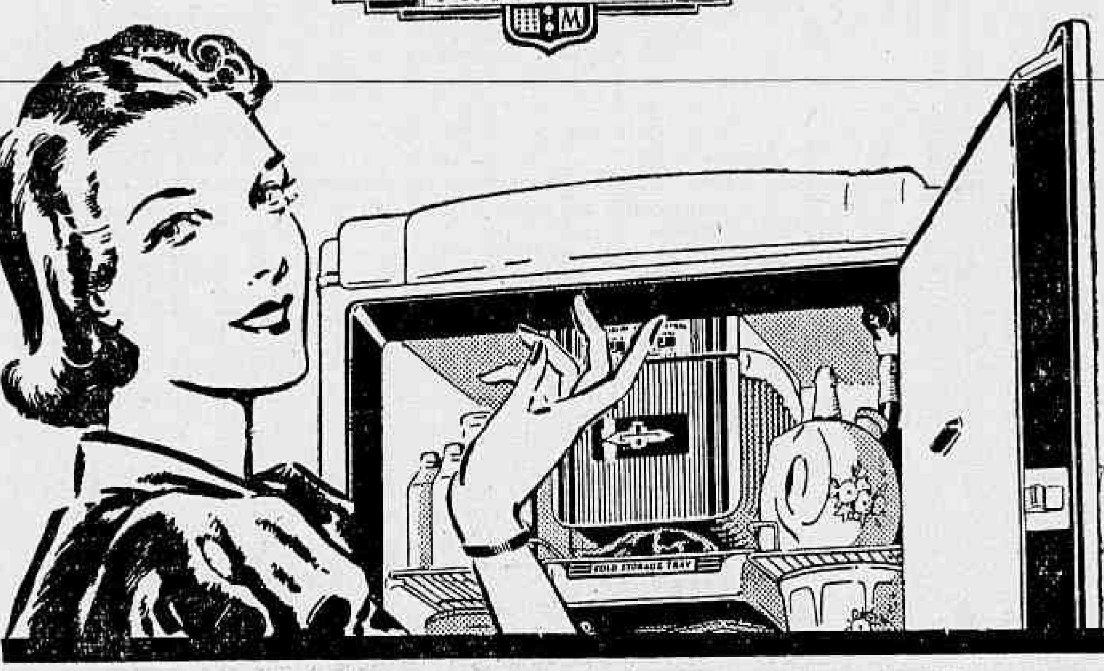

VENDEDORES FRIGIDAIRE AUTORIZÁDOS NO RIO DE JANEIRO:

Casa Pratt, S. A. Rua da Quitanda, 46 • Copanema, S. A. Rua Suzano, 12 - Tunnel Novo • Reg Brasileira, S. A. Rua Evaristo da Veiga, 21

B. Horizonte: Gonçalves, Quina & Cia. • Juiz de Fóra: Jardim & Cia.

"Mademoiselle Frou-Frou", ou Luise Rainer novamente arrebatadora...

O "METRO" APRESENTARA' SEXTA-FEIRA PROXIMA ESSA NOVA CRIAÇÃO DA "ESTRELLA" DE "TERRA DOS DEUSES"

"Excepcional" é bem o adjectivo que veste a personalidade de Luise Rainer. Excepcional, sim, porque Luise Rainer em tudo é excepção, em tudo foge ao padrão, ao "standard". Observe-se que Luise Rainer, sem nenhuma experiencia de cinema, estreou logo marcando uma victoria immensa: aquelle papel notavel que ella viveu ao lado de William Powell em "Flirt", lembram-se? Depois, aquella sensacional Anna Held em "Ziegfeld, o Criador de Estrellas" — que lhe valeu logo a conquista da estatueta da Academia de Hollywood. Logo após, aquelle desempenho difficilimo, inesquecivel, como O-lan, em "A Terra dos Deuses" — e novamente a conquista da estatueta da Academia! Não será preciso detalhar mais data, para ficar provado que Luise Rainer é, no cinema de hoje, uma personalidade de todo excepcional. Uma artista que logo no primeiro film triumpha (99% começam em "pontinhas", não esqueçamos); que realiza, logo no segundo film, aquelle desempenho de Anna Held, e qu' conquista dois annos seguidos — coisa jámais verificada! — a estatueta da Academia, é bem "uma actriz como nem sempre apparece", como escreveu em tempos, a proposito de Luise Rainer, o brilhante chronista Pinheiro de Lemos. E' dessa artista, dessa maravilhosa sensibilidade, o film que o "Metro" offerecerá a todo um grande publico sexta-feira proxima: "Mademoiselle "Frou-Frou" (The Toy Wife). Vamos ver Luise Rainer entre Melvyn Douglas e Robert Young, alucinando a ambos, e, egoista, quasi má, afinal divinizar-se pelo amor — e succumbir quando lhe négam amor negando-lhe tambem o direito de amar os que não a compreendiam e não a perdoavam...

Luise Rainer e Robert Young em "Mademoiselle Frou-Frou"

Um romance suggestivo, forte, intenso, apaixonado e apaixonante, que a arte de Luise Rainer sublima, esse que o "Metro" vae estrear sexta-feira proxima: "Mademoiselle Frou-Frou".

O film que a cidade commenta

Danielle Darrieux em "Só para mulheres" em exhibição no Broadway

Sem favor nenhum, "Só para mulheres" foi o film mais commentado nesta estação cinematographica. E se isso aconteceu, não foi senão o premio a uma verdadeira obra prima do cinema. O film que Jacques Deval, o grande e consagrado autor de "Tovaritch" escreveu e dirigiu, foi, sem contestação, o melhor film que foi dado aos fans apreciarem este anno, entre tantos outros films de valor apresentados. A prova irrefutavel do seu successo ficou patente, com a enorme curiosidade e grande procura, que vem tendo esse film após 2 semanas de exhibição no Palacio Theatro. Assim, o grande successo alcançado hontem na sua volta ao cartaz do Broadway, não foi surpresa. E o publico que ali accorreu saiu satisfeito plenamente, pois assistiu um espectaculo digno de sua cultura. "Só para mulheres", que tem a interpretação da grande estrella do cinema francez, Danielle Darrieux, e a collaboração de um grupo de jovens, todas ellas de grande formosura e talento para a arte cinematographica, continuará em exhibição naquelle cinema, até que, seja satisfeita a vontade do publico, soberano na escolha dos films que quer assistir.

A mais empolgante das aventuras

Milhares e milhares de romances têm descripto aventuras de todas as especies e de todos os generos, mas nenhum fez até hoje como "Os tres mosqueteiros", a obra immortal de Alexandre Dumas, que a RKO-Radio vae apresentar nos primeiros dias de dezembro, na téla do Broadway.

A aventura electrizante de d'Artagnan, Athes, Porthes e Aramis, em busca da joia que a rainha da França dera, certa vez, ao duque de Buckingham, constitue uma pagina admiravel de coragem, de dedicação e de audacia. E essa aventura, que muitos pensam ser imaginaria, é authentica e real, como narram as chronicas.

Adaptando ao cinema a obra immortal, a RKO-Radio fez um film espectacular, montado com rigor e fidelidade absoluta, que é a mais moderna versão que o cinema produziu.

Ver, portanto, "Os tres mosqueteiros", na téla do Broadway, é assistir ao vivo a mais bella epopéa realizada por um punhado de homens ousados: d'Artagnan, Athes, Porthos e Aramis.

TURF

A Reunião Desta Tarde no Hippodromo Brasileiro

| 1ª CARREIRA |

CABO FRIO, 56 kilos — Reappareceu no ultimo sabbado, correndo uma enormidade. Perdeu, então, somente para Gabino, que agora está ausente, mas dominou Grey Girl, Milagre, Myrna, Liber, Nina e Queridinha. E' o candidato mais em evidencia, devendo ganhar.

GREY GIRL, 54 kilos — Não correrá.

NINA, 54 kilos — As suas tres unicas apresentações este anno não lhe vaticinam boa performance.

QUEBRADOR, 56 kilos — A turma está tão desfalcada de valores, que a sua chance é positiva. Pode ganhar sem nos surpreender.

MYRNA, 54 kilos — No ultimo sabbado não confirmou sua anterior exhibição, quando escoltou Polycarpo Sereno e Gabino. Capaz de rehabilitar-se.

LIBER, 54 kilos — Possibilidades muito diminutas.

MILAGRE, 56 kilos — Qualquer dia destes o "milagre" se realiza. Já chegou "ali" no ultimo sabbado, ao escoltar Gabino, Cabo Frio e Grey Girl.

| 2ª CARREIRA |

FOGUEADA, 53 kilos — Ha quinze dias, em areia pesada e com 48 kilos, conquistou um commodo triumpho sobre Lumine, Fire Raiser, Niobe, Malacara, Arquero, Ansina e Finca. Na areia tem possibilidades de repetir a façanha.

ALEGRILLA, 50 kilos — Já correu apreciavelmente no ultimo domingo na Gavea, quando secundou Lumine, dominando Arquero, Yorena, Malacara e Ansina. E' inimiga em qualquer terreno.

YORENA, 50 kilos — Sua ultima performance está acima indicada. Bom azar na areia.

MALACARA, 53 kilos — Vem actuando tão mal que é uma temeridade depositar-se-lhe confiança. A menos que não esteja indo para os "italianos".

FIRE RAISER, 56 kilos — Eis aqui uma grande adversaria. Ainda ha quinze dias só foi dominada por Fogueada e Lumine. Dava oito kilos a primeira e agora somente tres. Com tal differença de peso, pode bem desforrar-se.

ARQUERO, 53 kilos — Na grama secca seria a maior barbada do seculo. Ainda no domingo passado, nessa pista perdeu para Lumine e Alegrilla, porque seu piloto assim quiz, o que lhe valeu ficar seis mezes na cerca. Na areia ha uma certa restricção. Ainda assim é capaz de um brilhareco.

| 3ª CARREIRA |

CACIULA, 56 kilos — Vem actuando ultimamente com muita regularidade. Em seguida á uma victoria sobre Sanguenol, Mango e Galopador, conseguiu escoltar Satania e Mango. E' uma das forças.

GALOPADOR, 53 kilos — Em confirmando as suas tres ultimas performances, não deverá perder. Vem de tres segundos logares sguidos, respectivamente para Mango, Oswaldo Aranha Miroró. Este ultimo foi, ha 15 dias, dominando Paisagem, Salyrgan, Ninita, com 58 kilos. Baixou cinco kilos, o que lhe augmenta a chance.

XAMETE, 49 kilos — Ha 15 dias ganhou de Ugerê, Madureira e Ufal, supportando 58 kilos. Mesmo nesta turma, com esse peso penna, pode repetir a proeza.

PRATEADA, 56 kilos — Não se apresenta em publico desde o dia 8 de maio ultimo, quando perdeu para Ortruda, Doyatangá, May Be e Quarahim. Reapparece em boas condições.

ZUG, 51 kilos — De sua ultima exhibição para a de hoje baixou nada menos de sete kilos. Está a se despedir das pistas e não lhe ficaria mal uma victoria. O peso vae, pois, auxiliar-lhe a acção.

SABRE, 54 kilos — Se correr somente o que tem feito, não estará na carreira.

AUDITOR, 51 kilos — Vem actuando tão mal que ficamos a procurar a sua chance. Convém notar que, tal qual Zug, baixou sete kilos. Dahi, quem sabe?

| 4ª CARREIRA |

CANTO REAL, 55 kilos — Vinha actuando com alguma displicencia, quando no ultimo sabbado nos surpreendeu com a sua victoria sobre Urca, Victoria Regia, Violet le Duc, Madureira, Ufal, Jardineira, Cannes e Filhinho. O augmento da distancia só o auxilia. Pode repetir.

ESTRELLITA, 52 kilos — Não correrá.

VICTORIA REGIA, 54 kilos — Vem de escoltar Canto Real e Urca, num final complicado, no qual soffreu percalços. Confirmando essa performance, pode bem ganhar.

UFAL, 56 kilos — Levavam esperanças de victoria os seus responsaveis, no ultimo sabbado e acabou em sexto logar. Pode confirmar agora os bons exercicios que vem procedendo.

URCA, 51 kilos — Vinha actuando mediocremente, quando no ultimo sabbado fez alguma força. Mas, teve o castigo, pois encontrou Canto Real para, em cima da meta, arrebatar-lhe o triumpho. Se quizer correr, estará no final entre os ponteiros.

MADUREIRA, 56 kilos — Baixou para esta turma ha uma semana, perdendo para Canto Real, Urca, Victoria Regia e Violet le Duc. Em condições de ser o ganhador.

URACO', 54 kilos — Acaba de ganhar na ultima turma, derrotando Film e Aedo. Aqui, a coisa fia mais fino.

JARDINEIRA, 50 kilos — Depois de ter conseguido secundar Nuncio, não se collocou ha uma semana. Em forma excellente e pode figurar.

CANNES, 50 kilos — "Não quero nada", devia ser o seu lemma! Será que agora é a sua vez ou vamos ainda baixar de turma?

FADA, 56 kilos — Ha muito tempo que não corre. Reapparece em regulares condições.

| 5ª CARREIRA |

UGERE, 54 kilos — Acaba de ganhar de Clipper e Enio, apenas com 50 kilos. Como a sobrecarga foi a normal, pode bem repetir.

NUNCIO, 50 kilos — Na carreira acima, chegou logo após Enio. Vinha então de dois commodos triumphos, entre gente mais modesta. Melhor ambientado á nova turma, é capaz de surpreender.

ENIO, 51 kilos — Ha uma semana escoltou Ugerê e Clipper. E' inimigo em qualquer terreno.

CHICOTE, 52 kilos — Vem actuando tão mal ultimamente que é uma temeridade indical-o para vencedor.

CLIPPER, 50 kilos — Corria muito no final da carreira, ganha no ultimo sabbado por Ugerê, á qual secundou. E' capaz de desforrar-se agora dessa adversaria.

SALYRGAN, 58 kilos — A turma é mais camarada da que vem de enfrentar. Tememos somente o peso alto.

SOISSONS, 50 kilos — Depois de ganhar na turma immediata, nada produziu aqui. Só como azar.

NINITA, 56 kilos — Vinha figurando com alguma regularidade em turma superior. Entre estes adversarios sua chance é accentuada.

ROSINARIO, 50 kilos — Adversario discreto.

COROADA, 50 kilos — A turma parece acima das suas possibilidades. Só poderá apparecer se folgar muito tempo na vanguarda.

| 6ª CARREIRA |

XACO, 56 kilos — Domingo passado produziu uma alta performance ao secundar Grato, na frente de Smoky, Oh!, Arypurú e Miss Bá. A confirmar essa carreira, não deverá perder.

URAQUITAN, 56 kilos — Não nos merece a minima confiança. Só como azar.

LUTANDO, 51 kilos — E' um dos animaes de performances mais regulares do nosso turf. Consegue sempre entrar collocado, o que vem fazendo sempre em suas sete ultimas exhibições. Vem mesmo de dois triumphos seguidos, um sobre Belartes e Lamina e o outro, ha uma semana, empatado com Mexico. Mesmo nesta turma tem chance de victoria.

COBRE, 49 kilos — O peso leve é um dos factores da sua chance.

MEXICO, 51 kilos — Acaba de empatar com Lutando. Melhorou o bastante para impor-se como inimigo.

SANGUENOL, 54 kilos — Vem de escoltar Mango, Galopador e Oswaldo Aranha, que agora estão ausentes. Dahi...

SMOKY, 54 kilos — Vem de um bom terceiro logar para Grato e Xaco. Livre do primeiro, é o principal adversario do segundo.

ARYPURU', 49 kilos — Seu estado é bom, mas entretanto ha uma semana perdeu ultimamente para Xaco e Smoky.

PROGNOSTICOS DO "DIARIO CARIOCA"

Cabo Frio — Quebrador — Myrna.
Fogueada — Fire Raiser — Arquero.
Galopador — Caciula — Zug.
Canto Real — Victoria Regia — Urca.
Ugerê — Clipper — Enio.
Xaco — Smoky — Lutando.

1ª carreira — "Premio Quilate" — 1.400 metros — 5:000$

Kilos
1—1 Cabo Frio, G. Costa . . 56
(2 Grey Girl, N. C. . . . 54
2|
(3 Nina, O. Coutinho . . 54
(4 Quebrador, C. Pereira 56
3|
(5 Myrna, W. Andrade . 54
(6 Liber, B. Cruz 54
4|
(7 Milagre, O. Maria . . . 56

2ª carreira — Premio "Uracó" — 1.600 metros — 4:000$.

Kilos
1—1 Fogueada, C. Pereira . 53
2—2 Alegrilla, J. Mesquita 50
3—3 Yorena, O. Serra . . . 50
4—4 Malacara, W. Andrade 53
(5 Fire Raiser, S. Batista 56
5|
(6 Arquero, P. Spiegel . 53

3ª carreira — Premio "Mexico" — 1.500 metros — 4:000$000.

Kilos
1—1 Caciula, G. Costa . . . 56
(2 Galopador, S. Batista 53
2|
(3 Xamete, O. Serra . . . 49
(4 Prateada, H. Herrera . 56
3|
(5 Zug, J. Mesquita . . . 51
(6 Sabre, S. Bezerra . . 54
4|
(7 Auditor, J. Canales . . 51

4ª carreira — Premio "Canto Real" — 1.500 metros — 3:500$000. (Betting).

Kilos
(1 Canto Real, H. Herrera 55
1|
(2 Estrellita, N. C. . . . 52
(3 V. Regia, J. Canales . 54
2|
(4 Ufal, S. Batista . . . 56
(5 Urca, J. Mesquita . . . 51
3| 6 Madureira, J. Fernand. 56
(7 Uracó, P. Gusso . . . 54
(8 Jardineira, J. M. Fer. 50
4| 9 Cannes, O. Serra . . . 50
(10 Fada, P. Spiegel . . . 56

5ª carreira — Premio "Gabino" — 1.500 metros — 4:000$000. — (Betting).

Kilos
(1 Ugerê, O. Coutinho . . 54
1|
(2 Nuncio, C. Morgado . . 50
(3 Enio, J. Fernandes . . 51
2|
(4 Chicote, J. Mesquita . . 52
(5 Clipper, S. Bezerra . . 50
3| 6 Salyrgan, J. Santos . . 58
(7 Soissons, O. Serra . . 50
(8 Ninita, G. Costa . . . 56
4| 9 Rosinario, P. Spiegel . 50
(10 Coroada, L. Souza . . 48

6ª carreira — Premio "Ugerê" — 1.600 metros — 4:000$. — Betting.

Kilos
(1 Xaco, J. Fernandes . . 56
1|
(2 Uraquitan, S. Bezerra 56
(3 Lutando, J. M. Ferreira 51
2|
(4 Cobre, O. Serra . . . 49
(5 Mexico, J. Mesquita . . 51
3|
(6 Sanguenol, S. Batista 54
(7 Smoky, G. Costa . . . 54
4|
(8 Arypurú, F. Mendes . . 49

A reunião de amanhã

MONTARIAS PROVAVEIS

1ª carreira — Premio "Zaga" — 1.000 metros — 10:000$

Kilos
(1 Lulu', F. Mendes . 53
1 | 2 Zingador, H. Herrera . 55
(3 Limonada, O. Coutº. . 53
(4 S. Star, D. Ferreira . 53
2 | 5 Messancy, J. Mesq. . 53
(6 Garbo, F. Cunha . 55
(7 São Luiz, G. Costa . 55
3 | 8 Braza Viva, H Soares 53
(9 Ena, W. Andrade . . 53
(10 Implacavel, S. Batista 55
4 |11 Pogyruá, J. Canales . 55
(" Avisada, C. Morgado 53

2ª carreira — Premio "Midi" — 1.400 metros (mais ou menos) — 10:000$000.

Kilos
(1 Fé, S. Batista . . . 53
1 |
(2 Barbada, X. X. . . . 53
(3 Maroim, H. Soares . 55
2 |
(4 E'gaso, Waldemiro . 55
(5 Sulfragio, P. Guisso . 55
3 |
(6 Oiticorô, J. Canales 55
(7 Controle, G. Costa . 55
4 | 8 Valdo, A. Molina . . 55
(" Zagala, J. Mesquita 53

3ª carreira — Premio "Viboron" — 1.400 metros (mais ou menos) — 4:000$000.

Kilos
1—1 Cambraia, O. Coutinho 54
(2 Qui-ta-tá, A. Molina . 54
2 |
(3 Oitichi, J. Mesq. . . 56
(4 Lamina, G. Costa . . 54
3 |
(5 Gagé, W. Andrade . 56
(6 Quilate, H. Herrera . 56
4 |
(7 Tanguá, J. Canales . 56

4ª carreira — Premio "Brunorb" — 1.600 metros (mais ou menos) — 4:000$000.

Kilos
1 Tereré, H. Soares . . 48
2 Grato, O. Coutinho . . 52
3 Satania, O. Serra . . 50
4 Bill, D. Ferreira . . 50
5 Uyrapara, J. Canales . 58
" Catu', C. Morgado . 52

5ª carreira — Premio Classico "Jockey Club Argentino" — 2.400 metros (mais ou menos) — 15:000$000.

Kilos
1 Buru', H Herrera 52
2 Bomsuccesso, M. Ferreira 49
3 Saphinha, A. Molina . 53
4 Toca, J. Mesquita . . 50
" Barthou, D|C. . . . 49

6ª carreira — Premio "Yáyá" — 1.500 metros (mais ou menos) — 4:000$000 — Betting.

Kilos
(1 Gandaia, X. X. . . . 56
1 |
(2 Bracatéa, C. Morgado 58
(3 Tejo, J. Mesquita . . 55
2 |
(4 Ortruda, L. Meszaros 58
(5 Veronica, H. Soares 50
3 |
(6 Uruóca, P. Gusso . . 56
(7 Mecenas, O. Coutinho 51
4 |
(8 Raio do Luar, Canales 58

7ª carreira — Premio "Vendôme" — 1.600 metros (mais ou menos) — 4:000$000 — Betting.

Kilos
(1 Miroró, H. Soares . 54
1 |
(2 Mondesir, Herrera . . 58
(3 Ijuhy, S. Batista . . 58
2 |
(4 Paratigy, F. Mendes 50
(5 Quarahim, A. Molina 54
3 |
(6 Raio de Sol, Canales 54
(7 Sylpho, J. Mesquita 54
4 |
(8 Mignon, O. Coutinho 57

8ª carreira — Premio "Xyleno" — 1.800 metros (mais ou menos) — 5:000$000 — Betting.

Kilos
(1 Marabô, G. Costa . . 56
1 |
(2 Stayer, S. Bezerra . 50
(3 Iapó, H. Herrera . . 55
2 |
(4 Nhá, H. Soares . . . 52
(5 Onico, S. Batista . . 52
3 |
(6 Micuim, C. Morgado 50
(7 Sixpenny, J. Mesquita 52
4 |
(" Chief Guide, A. Mol. 53

Jockey Club Brasileiro

CLASSICO JOCKEY CLUB DE MONTEVIDÉO

Na secretaria da Commissão de Corridas serão recebidas até segunda-feira, dia 28, as retiradas (gratuitas) dos animaes inscriptos no classico Jockey Club de Montevidéo, da reunião do dia 4 de dezembro.

EXPOSIÇÃO-LEILÃO

A Commissão de Corridas avisa aos interessados que termina na segunda-feira o prazo do encerramento da inscripção para a exposição-leilão deste anno.

De accordo com o regulamento, o respectivo requerimento de inscripção deverá ser acompanhado do certificado do Stud Book Brasileiro.

"Vida Turfista"

Mais uma edição do semanario "Vida Turfista" circulará hoje.

Como os anteriores, esse numero merece a leitura dos nossos carreiristas.

Os trabalhos de hontem na Gavea

Na manhã de hontem, exercitaram-se na pista de areia do Hippodromo Brasileiro os seguintes animaes:

Tanguá (C. Morgado) — 700 metros, em 44".

Ijuhy (Salustiano) — 700 metros, em 43".

Catú (C. Morgado) — 700 metros, em 44".

Uyrapara (C. Morgado) — 700 metros, em 43".

Mignon (O. Serra) e Satania (Osmany) — 800 metros, em 54".

Saphinha (Molina) — 800 metros, em 51".

Pogyruá (Canales) e Oiticorô (C. Morgado) — 600 metros, em 37".

São Luiz (Geraldo) — 600 metros, em 37".

Chief Guide (Molina) — 700 metros, em 43".

Quarahim (C. Pereira) — 700 metros, em 44".

Grato (O. Coutinho) — 300 metros, em 37 2|5.

Barthou (C. Pereira e Tóca (J. Mesquita) — 1.000 metros, em 65" 2|5.

Gandaia (O. Coutinho) — 700 metros, em 44".

Qui-ta-tá (Molina) — 600 metros, em 39" e 360 metros, em 23".

Burú (Herrera) e Smoky (Salustiano), uma partida de 1.000 metros, em 37" 2|5.

Marolm (H. Soares) — 350 metros, em 23".

Zagala (Mesquita) — 600 metros, em 39" e 360 metros em 23".

Valdo (Molina) — 360 metros, em 23".

Quilate (P. Costa) e Mondesir (Herrera) — 700 metros em 45" e 360 metros em 23".

Tejo (Mesquita) e Raio de Sol (Canales) — 600 metros, em 38" e 360 metros em 23 2|5.

Ena (Spiegel) — 360 metros, em 23".

Onico (Salustiano) — 700 metros, em 43".

"Turf-Jornal"

Será encontrada hoje á venda mais uma edição da revista especializada "Turf-Jornal", que, como as anteriores, está bastante interessante.

A hora da 1.ª carreira

A primeira prova da reunião de hoje, no Hippodromo Brasileiro, será corrida ás 14.50 horas.

As revistas especializadas do nosso turf

Circularão hoje as revistas especializadas do nosso turf "Crack", "O Tropél" e "Raia Livre".

Qualquer uma representa optima leitura para os nossos carreiristas.

Dois forfaits

Até as dezenove horas de hontem haviam sido entregues á Secretaria da Commissão de Corridas as declarações de forfait para a reunião de hoje das seguintes eguas:

Grey Girl e Estrellita.

"Tropél"

Está circulando o 3º numero de "Tropél" semanario turfista, que obedece á orientação de Alberto Fróes, Rachel Bastos, e Mello Alves Filho. "Tropél" que tem alcançado grande exito pelas reportagens, chronicas e commentarios que apresenta, além de illustrações, e noticias, continua, assim, a sua série de chronicas iniciada no seu 1º numero.

INSTITUTO ELECTRO-RADIOLOGICO
RAIOS X. ELECTRICIDADE MEDICA sob a direcção technica do Dr. JOSE' JULIO DA COSTA.
RUA DO OUVIDOR, 183. — 2º andar, salas 213 em deante.

A PEDIDO

Pela Nacionalização do Brasil

Helenio de Miranda Moura

(Ex-deputado da imprensa á Assembléa Legislativa)

Sr. general Meira Vasconcellos — A despeito da sabotagem e do indifferentismo dos que não sabem ser brasileiros o Estado Novo, incarnado pelo presidente Getulio Vargas, com o apoio das forças armadas vae construindo um Brasil dentro do Brasil, acabando com **"o crime de ser brasileiro"**, que pesa sobre os nossos patricios. Ha problemas, entretanto, que merecem com urgencia, ser estudados por militares patriotas e, depois levados sob a responsabilidade e patrocinio dos mesmos, á decisão final do chefe do governo.

Um desses problemas magnos não poderá encontrar quem melhor o explane perante o chefe nacional do que v. ex., figura marcante do Exercito, illustre engenheiro e estadista destacado pelas virtudes moraes e civicas, pelo patriotismo, pela intelligencia, pela capacidade realizadora e outros attributos de sua fulgurante personalidade. Nesses ultimos annos v. excia. vem desfraldando a bandeira de um apostolado que o aponta como um grande brasileiro que tem confiança e fé nos altos destinos de sua Patria, e que clama e proclama a necessidade do fortalecimento da consciencia nacionalista no espirito do povo brasileiro, como meio unico de salvar a nossa Patria da desaggregação e da guerra. Nos postos com que a clarividencia e o patriotismo do presidente Getulio Vargas procuraram distinguir os meritos de um soldado que honra o Exercito e de um cidadão que dignifica a Patria, v. excia tem demonstrado que é um espirito perfeitamente integrado no rythmo admiravel da nacionalização do Brasil. São essas brilhantes credenciais, sr. general commandante da 1ª Região Militar, que nos levam a dirigir a v. ex. a presente carta aberta, num appello que é mais um grito de angustia patriotica deante do trabalho continuado e insidioso da desnacionalização de nosso Brasil, deante de uma verdadeira sabotagem ao Estado Novo e ao seu governo.

Que v. ex. contribua para que seja obstada essa calamidade afim de impedir que o futuro continue para nossa humilhação, a apresentar centenas de milhares de brasileiros indifferentes pela Patria e talvez sabotadores de sua grandeza e eterna Independencia, porque foram criados sob a influencia e methodos educacionaes de outras Patrias, porque a obra de desaggregação continua solapando o espirito da infancia brasileira por meio de escolas leigas e religiosas. Essa ameaça á unidade espiritual do Brasil, que não será jámais desrutida, é que está exigindo a attenção de v. ex. sr. general Meira de Vasconcellos, para que possa levar taes factos ao conhecimento do chefe da Nação que decretará as providencias de direito.

No estudo que v. ex. se dignar fazer — e nós sabemos que já está feito — surgirá de certo a necessidade de providencias que acabem com a presente situação anti-patriotica de escolas e collegios como Ordens e Cultos Religiosos, — destinados, uns á educação de crianças brasileiras, e outros á formação espiritual e religiosa de nossos patricios — estarem sob a direcção e controle de estrangeiros, ainda que nacionalizados, muitos dos quaes recebem auxilio moral ou material de governos ou entidades estrangeiras, que só procuram exaltar patrias distantes. Que consciencia de patriota poderá possuir — perguntamos nós — uma criança brasileira educada em collegios pertencentes a estrangeiros e cujos collegios possuem nomes estrangeiros.

Que cidadão poderá sair desse alumno se o culto da Patria já lhe é ministrado em condições humilhantes para a propria Patria, que permitte que estrangeiros cuidem da educação de seus filhos? **E' por isso que crianças brasileiras, filhos de estrangeiros, como acontece no Collegio Italiano de Bello Horizonte, formam a sua mentalidade tendo vergonha de terem nascido no Brasil e se consideram italianas,** falando esse idioma, cantando hymnos estrangeiros e saudando seus collegas nas aulas á fascista!

Por tudo isso é que se torna urgente a nacionalização da literatura infantil afim de ser formado não só o caracter nacional como a consciencia nacionalista dos cidadãos de amanhã. E' urgente tambem que se faça a nacionalização dos nossos sports, afim de evitarmos a repetição de episodios que nos humilham perante o estrangeiro, praticados por certos clubs que se inculcam representantes do football nacional mas levam em seus seleccionados elementos alienigenas especialmente argentinos, que nem sequer são nacionalizados, o que faz attestar não só o nosso atrazo na technica sportiva como a nossa negligencia patriotica. Outro ponto, que naturalmente já foi objecto das preoccupações patrioticas de v. ex. e para o qual rogo a attenção de v. ex. é o referente ás remessas para o exterior dos lucros dos collegios, hospitaes, ordens leigas e religiosas; desde os Conventos Associações Catholicas e Protestantes até as Sinagogas e "Centros de Salvação". Remessas que deveriam ser prohibidas, (cerca de 100.000 contos, por anno), afim de que possam ser applicadas em nosso territorio e desse modo auxiliar a diffusão dos ensinamentos da cultura, da religião, da fé e da caridade entre a infancia e o povo brasileiro, em maior extensão o que não póde presentemente ser realizado, em virtude da exportação dos lucros para o estrangeiro.

Essas providencias podem ser conseguidas por v. ex., auxiliando nessa obra de nacionalização, na parte que interessa os catholicos pelo nosso eminente Cardeal D. Leme cujo patriotismo poderá mesmo antecipar as providencias do governo, determinando que as orações e prédicas nos Collegios, Ordens e Hospitaes Catholicos não continuem sendo feitas em idiomas estrangeiros, salvo na parte propriamente lithurgica, que todos nós, catholicos, aceitamos e queremos que seja feita em latim.

Esses tristes espectaculos sr. geenral não são praticados sómente no Sul do paiz, mas têm por scenario outros Estados, inclusive a propria capital da Republica!

Um exemplo: — na igreja catholica situada á rua Marquez de Abrantes as orações, prédicas e outros officios religiosos são realizados no idioma britannico, e facto identico se passa nas sinagogas e nos templos protestantes, etc. Convinha que os padres, pastores rabinos, professores, etc., que não aprendessem no prazo de 6 mezes, a se expressar em brasileiro, fossem convidados a deixar o paiz.

E as estações de Radio, que têm "speakers" estrangeiros, falando mal a nossa lingua e que, além de irradiarem programmas sob as denominações de "Portuguez", "Italiano" "Allemão" "Inglez" etc., ainda irradiam quasi unicamente musicas estrangeiras, numa boycottage affrontosa a tudo que é nacional E, parallelamente a essas medidas, não deveria ser esquecida a prohibição de impressão em idioma estrangeiro de jornaes e revistas, como tambem a exhibição de films dialogados em lingua que não á brasileira. Como artificio para burlar a lei, surgem á frente daquelles jornaes filhos de estrangeiros nascidos no Brasil, mas que adoptam a dupla nacionalidade e pois não se interessam pelo fortalecimento e intangibilidade dos nossos sentimentos nacionalistas, tanto que consideram o nosso idioma indigno para nelle serem impressos os jornaes que dirigem dentro de sua propria Patria!

Esses attentados á Unidade Espiritual do Brasil, essa sabotage ao Estado Novo, praticam-se em toda parte, inclusive na capital de um Estado, como Minas Geraes, de cujas montanhas nos vieram os principios de Liberdade e de Independencia para o Brasil!

Num collegio norte-americano de Pastores Methodistas em Bello Horizonte, tudo é falado em outro idioma, o inglez — facto identico é praticado nesse, como quasi todos os Estados, noutros collegios, em francez, taliano allemão japonez hebraico, russo, etc!

Se estendermos sr. general, como v. excia. sabe, a vista pelo que se passa na zona rural, o panorama é mais vergonhoso, entristece-nos chamando-nos á realidade.

As crianças brasileiras nascidas de paes estrangeiros, são educados no culto da Patria dos seus ascendentes, ouvindo diariamente **pelos radios de "ondas curtas"**, os hymnos, canções e predicas patrioticas de outras Patrias! Isso é sufficiente para justificar a prohibição immediata de radios de "ondas curtas" nessas zonas tanto mas que esses apparelhos são fornecidos gratuitamente por governos estrangeiros!

Mas, sr. geenral, se a obra de nacionalização do Brasil a ser encetada pelo Estado Novo necessita de recursos, para conseguir resultados em beneficio de nossa Patria, e poder extirpar o cancro da desnacionalização, que o Governo Federal, aproveitando o ensejo do proximo Plano Quinquenal lance uma emissão de 200.000 contos (lastreada pelo ouro que ainda este anno será exportado de nossas minas para a Inglaterra) destinada á Cruzada Santa da Nacionalização do Brasil, mobilizando os elementos indispensaveis á victoria da Causa da Patria, tudo dentro de um programma que v. excia. bem poderia se encarregar de organizar para apresentar á deliberação do preclaro chefe da Nação e de cuja execução o governo poderá incumbir pessoas capazes, honestas patriotas, sob o controle de v. excia. Seriam então criadas escolas, construidos predios, fabricados mobiliarios, impressos livros e instituidos "Esquadrões de Professores Nacionalistas" possuidores de espirito publico para a grande obra de Nacionalização do Brasil. O idioma brasileiro seria ensinado a todos que nasceram sob os céos do Cruzeiro do Sul ou aqui vivam, instituindo o governo pequenos premios aos que apresentarem grupos de 10 pessoas que tenham, de janeiro de 1939 em deante, aprendido a falar a escrever e ler a lingua brasileira.

A emissão poderia ser resgatada aos poucos, graças a um imposto annual incidindo sobre todos os estrangeiros residentes no paiz variavel de 6$000 a 6:000$000, de accordo com os beneficios ou prejuizos que a actividade de cada um trouxesse á communhão brasileira. Muitas das suggestões acima, sr. general Meira Vasconcellos, já figuraram no "Plano Reacção-Brasileira", de minha autoria, publicado n'"O Jornal" de 23 de maio de 1935, e foram por mim defendidas da tribuna da Assembléa Legislativa Fluminense em 1936 e 1937 e perante a extincta Junta Executora do Estado de Guerra em 1937 e pela imprensa do paiz no corrente anno.

(Do "Diario da Manhã" de Nictheroy, de 6—11—38.)

O interventor do Rio Grande do Sul agradecido ao ministro Fernando Costa

O ministro Fernando Costa recebeu hontem do sr. Cordeira de Farias, interventor Federal no Rio Grande do Sul, o seguinte telegramma: "Após egresso v. excia., renovo agradecimentos Rio Grande do Sul pela honra sua visita que foi motivo orgulho terra gaucha. Confiante na acção do nobre ministro que com a sua autorizada palavra e presença veiu estimular o surto da producção e da riqueza deste Estado. Saudações muito cordiaes. (a.) Cordeiro de Farias" Interventor Federal.

DIARIO RECREATIVO

PENHA CLUB

Organizado pela professora Zenir Ferreira Pires, vae realizar-se hoje, 26 do corrente, na séde do Penha Club, á rua Nicaragua 108, um interessante festival.

Será levada á scena, por um grupo de crianças, a comedia "Branca de Neve", extraida da lenda de Grimen, que tanto successo está alcançando no cinema, nos desenhos animados de Walt Disney.

AMENO RESEDA'

Mais um estupendo baile vae ser realizado hoje, sabbado, 26 de novembro, no victorioso gremio recreativo e carnavalesco da rua Visconde do Rio Branco, das 22 ás 4 horas.

Para solennizar a entrada do Anno Novo, Brasileiro e seus companheiros de directoria já estão preparando um grandioso baile á fantasia, que será levado a effeito na noite de 31 de dezembro, ao som de excellente conjunto musical, já contratado.

ELITE CLUB

Mais duas festas dansantes serão levadas a effeito, hoje e amanhã, no popular club de recreativismo da rua Frei Caneca, esquina de Praça da Republica.

Julio e Dino Simões promettem varias surpresas aos participantes de ambas as festas, as quaes, certamente serão muito concorridas.

DR. BRANDINO CORRÊA

Molestias do apparelho genito-urinario no homem ou na mulher — OPERAÇÕES — Utero, Ovarios, prostata, rins, bexiga, etc. Cura rapida por processo moderno sem dôr da

Gonorrhéa

e suas complicações — Prostatites, orchites, cystites, estreitamentos, etc. Disthermia. Darsonvalização — Rua da Assembléa n. 23-sob. das 14 ás 18 hs. Domingos e feriados ás 17 horas

Inicia-se Hoje o X Campeonato Brasileiro de Athletismo

QUANTO?

A Renovação dos Contratos dos Jogadores Profissionaes Preoccupando o Fluminense F. C.

Annualmente, no mez de dezembro, abrem-se os postos da "bolsa do football". E' porque nessa época terminam os jogadores os seus contratos e a "corrida", envolvendo os "tenores", clubs e players, é severissima...

Com a aproximação do mez do Natal, vêem-se os nossos paredros ás tontas com a economia interna dos clubs e as cifras exigidas pelos seus defensores. E nem sempre uma solução satisfatoria é encontrada, succedendo muitas vezes, ficarem descontentes "os gregos e os troyanos"...

NA BERLINDA O FLUMINENSE...

O primeiro club que se encontra em difficuldades, não obstante, a sua excepcional situação financeira, é o Fluminense F. C.

Contando em seu quadro elementos valiosos, por isso mesmo cobiçados insistentemente, a direcção do gremio tricolor encontrará resistencia nas cifras elevadas que serão pedidas, justamente pelo detalhe citado acima.

Esse problema complica-se ainda mais por ser o presidente Alaor Prata conhecido pela sobriedade que dispensa á thesouraria...

LUVAS GROSSAS...

Santamaria, Hercules, Nascimento e Guimarães são os primeiros elementos cujos nomes vêm á baila nos entendimentos para a renovação dos contratos.

Santamaria, desejado ardentemente pelo River Plate, com proposta vultosa, mostra-se disposto a voltar ao seu torrão natal. Os tricolores, porém, nutrem esperanças de retel-o na sua equipe, tendo o director de football Carlos Nascimento se entendido com o crack argentino.

Cincoenta contos são as luvas que pede Santamaria por mais um anno; que dirá o Fluminense?

Hercules é outro cujas pretensões não são pequenas, se bem que justas; o notavel extrema esquerda fixou, da mesma fórma que o precedente, luvas de 60 contos, estendendo-se o seu compromisso por dois annos.

EXIGENCIAS MODESTAS...

Nascimento e Guimarães não elevaram tão alto as suas exigencias para continuarem sob a bandeira tricolor. Ambos pedirão quinze contos. E' notavel a modestia do companheiro de Machado, que tendo cumprido performances admiraveis, não valorizou o seu trabalho como devia; muita dedicação ás cores do club das Laranjeiras ou falta de senso commercial...

America x Botafogo, o Confronto Principal da Rodada de Amanhã

Flamengo e Vasco, cotados como provaveis vencedores do Madureira e Bomsuccesso

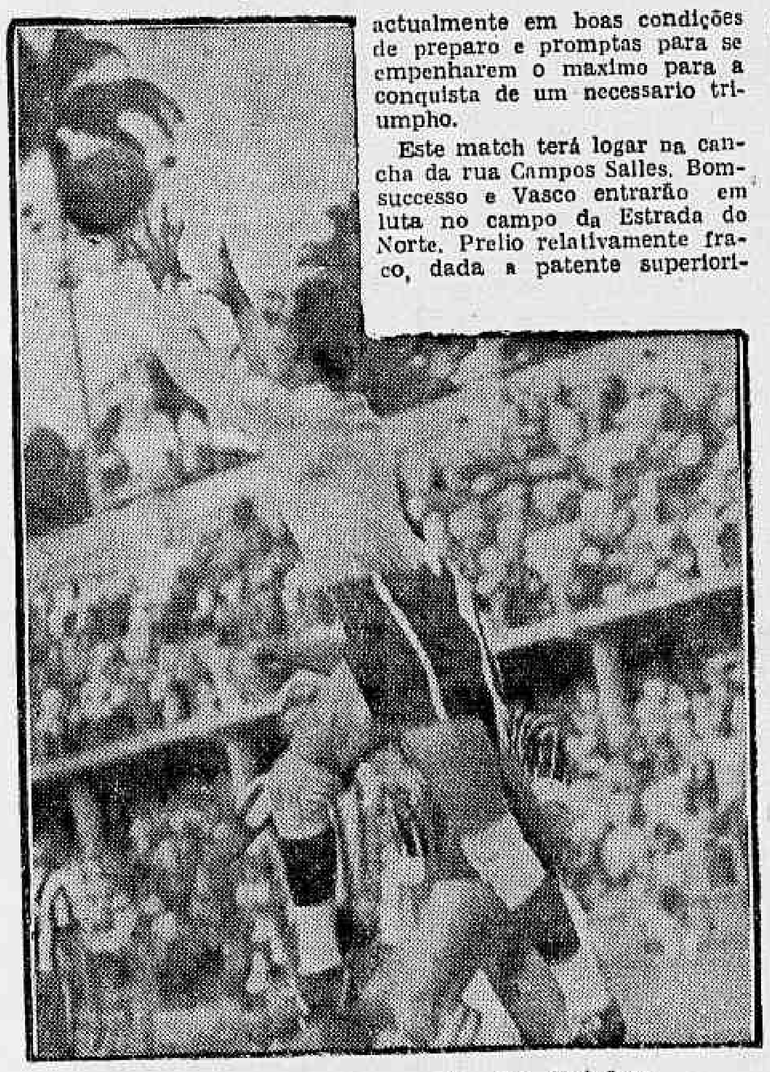

Aymoré, o excellente arqueiro do Botafogo

Amanhã a L. F. R. J. dará proseguimento ao Campeonato da cidade, apresentando os seguintes jogos: America x Botafogo, Bomsuccesso x Vasco e Flamengo x Madureira.

O confronto rubros-alvi-negros constitue a peleja maxima da rodada e deverá, sem duvida attrair grande assistencia ao local do jogo.

As duas equipes acham-se actualmente em boas condições de preparo e promptas para se empenharem o maximo para a conquista de um necessario triumpho.

Este match terá logar na cancha da rua Campos Salles. Bomsuccesso e Vasco entrarão em luta no campo da Estrada do Norte. Prelio relativamente fraco, dada a patente superioridade do leader sobre os leopoldinenses.

Completa a rodada de amanhã a peleja Flamengo x Madureira.

O gremio rubro-negro espera confiante a hora da peleja, certo de que os suburbanos não poderão oppôr resistencia á potencia de sua representação.

O Flamengo está cotado como franco favorito.

Seis Clubs Disputarão o Torneio Initium de Water-Polo da L. N. R. J.

Amanhã, na piscina do C. R. Guanabara

A Liga de Natação do Rio de Janeiro fará realizar, amanhã, domingo, com inicio marcado para ás 15 horas, na piscina do Guanabara, os Torneios Initiums da 1ª e 2ª Divisões.

O carinho unico que a entidade especializada vem imprimindo, nos autoriza a vaticinar, para o mesmo, um brilho singular. E' necessario, no entretanto, que os jogadores e assistentes, emprestem a sua solidariedade ao trabalho da Liga de Natação do Rio de Janeiro em pról do empolgante esporte.

O PROGRAMMA

1º jogo — 2ª Divisão — Guanabara x Boqueirão — Juiz — Renato Nunes.

2º jogo — 1ª Divisão — Botafogo x Internacional. — Juiz: Gastão Ladeira.

3º jogo — 2ª Divisão — Internacional x Vasco — Juiz: — João Drumond Filho.

4º jogo — 1ª Divisão — Boqueirão x Guanabara — Juiz: Affonso Celso de Castro.

5º jogo — 2ª Divisão — Natação x Boqueirão — Juiz: — Victorino Carneiro.

6º jogo — 1ª Divisão — Vasco x Natação — Juiz: — José Ferreira Mendes.

7º jogo — 2ª Divisão — Vencedor do 1º x Vencedor do 3º jogo.

8º jogo — 1ª Divisão — Vencedor do 2º x Vencedor do 4º jogo.

9º jogo — 2ª Divisão — Vencedor d 5º x Vencedor do 7º jogo.

10º jogo — 1ª Divisão — Vencedor do 6º x Vencedor do 8º jogo.

Os juizes para os outros jogos serão indicados no local.

O classico Athletico Mineiro x America será effectuado amanhã em Bello Horizonte

BELLO HORIZONTE, 25 — Depois de uma jornada difficil contra o Sete, o Athletico voltará a exhibir-se domingo contra o seu maior rival de todos os tempos: o America. Será o ultimo "classico" do anno, a peleja basica, em torno da qual já se formam os mais diversos prognosticos. Os quadros deverão actuar assim constituidos:

AMERICA: Marques; Juvenal, e Gegé; Jacyr, Lima, e Dedão; Indio, Manoel, Laert, Bonelli, Pipi.

ATHLETICO: Kafunga; Lintuon e Quim; Alberto, Lola, e Bahia. Paulista, Sellado, (Guará) Guará (Italia) Nicola e Rezende. — (A. N.)

FERIDAS, RHEUMATISMO E PLACAS SYPHILITICAS
ELIXIR DE NOGUEIRA

Loffredinho x de Haro e Loffredo x Blanco

OS ENCONTROS PRINCIPAES DA NOITADA PUGILISTICA DE HOJE

O espectaculo pugilistico de hoje vem despertando indiscutivel interesse e isto se justifica deante do programma organizado.

Figuras de prestigio tm nosso ambiente, homens em forma, intervirão nas lutas de hoje, que devem ter desenrolar empolgante, cujo desfecho não se pode prognosticar.

Na mais importante peleja da noite, o argentino De Haro, possuidor de qualidades notaveis, ameaça cortar a carreira do nosso patricio Lofredinho, impondo-lhe derrota espectacular. E' uma luta perigosa para o nosso patricio, que apesar de valentissimo, possuidor de socco poderoso, encontrará na technica do seu forte adversario, um obstaculo capaz de annullar-lhe todas as investidas. São dois homens valentes que se vão defrontar é cuja luta deve ser violenta e talvez finalize com um K. O. emocionante. E quem tombará? Lofredinho? De Haro?

Loffredo, uma das mais queridas do nosso publico, está atravessando um dos melhores periodos da sua longa carreira. Hoje, a habilidade e a experiencia desse pugilista, encontrarão na valentia e impetuosidade do hespanhol Blanco, uma parede difficil de derrubar. Além do mais, o aggressivo hespanhol levará vantagem de peso.

Tobis e Jack Tigre vão empenhar-se em uma batalha renhida, a cujo vencedor caberá o direito de enfrentar Mesquita, campeão brasileiro dos leves em disputa do titulo nacional.

Adolpho Paes, o popular Bacalhão, campeão brasileiro dos gallos, reapparecerá, enfrentando o portuguez Kid Preto.

706:156$500, o lucro liquido da L. F. R. J. no turno do Campeonato Carioca de Football

Tivemos conhecimento, hontem, na Liga, do movimento financeiro com referencia ao Turno do Campeonato Carioca que, no momento, se desenvolve. As cifras são espectaculares, porém, de certo modo, valem pelo que foi dado assistir. Assim, eis o mappa de rendas dos filiados e da Liga de Football do Rio de Janeiro:

Fluminense	171:378$000
Vasco	142:096$300
Flamengo	137:571$800
America	75:581$500
Botafogo	71:844$100
S. Christovão	38:557$100
Bangú	31:318$100
Madureira	25:345$800
Bomsuccesso	12:463$700
Total	803:215$000
Despesas	97:118$500
Liquido	706:156$500

Fioravante D'Angelo arbitrará o encontro A. A. Portugueza x Olaria A. Club

Fioravante D'Angelo, o apito que se vem impondo nos jogos da L. F. R. J. foi escolhido para dirigir o "classico" A. A. Portugueza x Olaria A. C., no Campeonato da A. F. R. J.

As Maiores Expressões do Athletismo Nacional Em Confronto

O programma e horario das provas — A relação e os numeros dos athletas

Inaugura-se hoje o X Campeonato Brasileiro de Athletismo. O interesse que vem despertando este certame é de molde a garantir o seu exito.

A C. B. D. a quem cabe controlar o campeonato envidou o maximo de seus esforços no sentido do certame a iniciar-se hoje obter o exito desejado por todos.

Carinhosamente organizado e preparado, a importante competição athletica está fadada a obter grande repercussão, notando-se mesmo, que nunca um campeonato de athletismo tem despertado tanto interesse quanto ao que vae ser iniciado dentro de poucas horas.

Justifica-se plenamente o grande interesse dos sportistas pelo X Campeonato Brasileiro de Athletismo, pelo facto de estar reunidos sete fortes representações integradas todas ellas das maiores expressões do athletismo nacional.

Assim, o "fan" do sport-base terá opportunidade de presenciar na tarde de hoje o desfile de authenticos azes de nossas pistas, os quaes entrarão em cotejo pela posse do ttulo maximo do certame.

AS REPRESENTAÇÕES

O X Campeonato Brasileiro de Athletismo contará com o concurso dos seguintes Estados: Districto Federal, São Paulo, Rio Grande do Sul, Minas Geraes, Pernambuco e Paraná.

NA CANCHA DO VASCO

Servirá de palco para a sensacional competição athletica, a magnifica pista do Vasco da Gama.

A'S 14,40 MINUTOS O INICIO

A primeira prova será disputada as 14,40 minutos.

RELAÇÃO DOS ATHLETAS INSCRIPTOS EM CADA PROVA

100 metros rasos:
1.ª Preliminar: 91 — 61 — 45 e 14.
2.ª Preliminar: 8 — 38 — 92 — 69 e 125.

200 metros rasos:
1.ª Preliminar: 91 — 45 — 10 e 69
2.ª Preliminar: 24 — 92 — 8 — 61 — e 125.

400 metros rasos:
1.ª Preliminar: 74 — 30 — 7 e 58.
2.ª Preliminar: 24 — 81 — 11 e 67.

800 metros rasos:
7 — 11 — 23 — 35 — 58 — 68 — 72 — 74 — 121 — e 123.

1.500 metros rasos:
4 — 32 — 35 — 66 — 68 — 72 — 73 — e 121.

3.000 metros rasos:
2 — 4 — 22 — 51 — 63 — 66 — 105 — 113 e 121.

5.000 metros rasos:
2 — 12 — 49 — 51 — 63 — 99 — 113 e 121.

10.000 metros rasos:
2 — 12 — 44 — 49 — 99 e 106.

110 metros barreiras:
1.ª Preliminar: 20 — 81 — 13 e 124.
2.ª Preliminar: 87 — 27 — 10 e 120.

400 metros barreiras:
1.ª Preliminar: 33 — 107 — 1 e 120.
2.ª Preliminar: 87 — 42 — 13 e 60

Revezamento 4 x 100:
Turma da Federação Paulista: 20 — 38 — 40 e 45.
Turma da Liga Athletica Rio Grandense: 8 — 10 — 13 e 14.
Turma da Liga de Athletismo do Rio de Janeiro: 70 — 91 — 92 e 111.

Revezamento 4 x 400 metros:
Turma da Federação Paulista: 24 — 30 — 33 e 56.
Turma da Liga Athletica Rio Grandense: 1 — 7 — 10 e 11.
Turma da Liga de Athletismo do R. de Janeiro: 71 — 74 — 79 e 91.

Arremesso do disco:
5 — 6 — 17 — 53 — 59 — 65 — 76 — 95 e 126.

Arremesso do dardo:
3 — 47 — 55 — 62 — 65 — 82 — 88 — e 126.

NUMEROS NAS COSTAS, SENHORES ATHLETAS!

Todos os athletas deverão trazer seus numeros presos ás costas, não sendo aceito para participar da prova em que se achar inscripto todo aquelle que não se apresentar nestas condições.

PERMANENCIA NO CAMPO E NA PISTA

A L. A. R. J. pohibirá a permanencia de qualquer concorrente ou pessoa estranha no campo ou na pista, durante a realização das provas. Só os juizes e os concorrentes da prova que estiver se realizando é que poderão permanecer no local da mesma

BEBAM CAFE' GLOBO O melhor e o mais saboroso
BOM ATE' A ULTIMA GOTTA!!!
Guardem as capas que têm valor.

Advertencia Aos Que "Trabalham" Com Os Amadores

Bem interessante foi a reacção que se verificou entre sportistas, nossos conhecidos, após iniciarmos a divulgação de factos que occorrem por de tras dos bastidores do decantado amadorismo.

Entre muitos, encontramos plena correspondencia de idéas, porém, entre outros, valha-nos Deus, foi uma verdadeira "coisa loica"...

Um amador, falando ao reporter do DIARIO CARIOCA, mostrou-se verdadeiramente escandalizado.

— "Zelaya nada fez — disse-nos elle. Todos sabem de factos mais escabrosos. Conhece-se, por exemplo, que o dinheiro "corre á larga" e que um annuncio jámais poderia esconder questões mais feias que compromettem a maioria de nossos amadores..."

Todos que lidam com sports, e principalmente áquelles que muitas vezes servem de confessores para os descontentes, isto é, os que labutam na imprensa, conhecem, quasi que na intimidade, o problema em fóco.

O "caso" de Zelaya, assim como de um cyclista que tambem valoriza uma publicação commercial vista em muitas vezes em jornaes, nestes ultimos dias, é banal em face do que vem acontecendo.

Errou o nosso entrevistado ao nos condemnar por citarmos o nome de Zelaya. Isto porque, não é nosso objectivo desmoralizar Zelaya ou qualquer outro amador que circumstancial ou ignoradamente, permitta — em accordo com as leis — que os consideremos como profissionaes. Não. Queremos, isto, sim, mostrar a maleabilidade das leis sportivas que ainda vigoram entre nós.

Que nos importa dizer ser este ou aquelle um nome que deverá ser eliminado do sport?

Temos sciencia de que não é culpado o "athleta" que se exhibe, mas sim o que o põe em exhibição, portanto, se falámos contra esse "amadorismo de balcão", não o fizemos senão com um fito, o de desmascarar os leaderes que subvencionam e patrocinam tal modalidade de profissionalismo.

Os amadores que ganham dinheiro e empregos não poderão ser attingidos por quem quer que seja. Esses são os manejados, não os manejadores.

Mais Um «Astro» Para a Natação!

Demetrio de Bezerra, em tentativa official, quebrará o record dos 100 e 400 metros, nado livre, aspirantes

A natação infanto-juvenil, cujo progresso nos dois ultimos annos tem sido admiravel, começa a apresentar, agora, os fructos da sua obra — os cracks do futuro.

Após Pedro Mibrielle, Paulo Fonseca, Maria Helena Falcone, Maria Helena Côrtes, Armando B. Lima, surge Demetrio Bezerra, recentemente transferido do C. R. Flamengo para o Fluminense F. C.

Attingindo uma forma soberba, o gremio tricôlor solicitou a Liga de Natação do Rio de Janeiro o controle para a tentativa dos records de 100 e 400 ms., nado livre, na classe de aspirantes.

Bezerra, nas tentativas que se realizarão em 29 e 30 do corrente, deverá marcar, respectivamente, 1'07" e 5'26", quebrando assim os records pertencentes a Marcos P. da Silva, do C. R. Botafogo, com 1'09"6 e a Armando B. Lima, do Fluminense F. C., com 5'28"4.

Eliminados seis officiaes da L. F. R. J.

Em seu boletim official de hontem, a L. F. R. J. communica a eliminação, seguindo o art. 117 do Regulamento Geral, dos seguintes officiaes: José Valerio Ribeiro, Joaquim Gomes, Americo Vieira, João Abreu, José Thomé da Costa e Otto Vasconcellos.

Os sports na Light

Proseguirá amanhã, no gramado de José do Patrocinio, o campeonato de football do Departamento de Contas de Consumidores. Em cumprimento á tabella do returno, o Marcação "A" preliará com o Marcação "B", e em seguida o Cobrança "A" jogará com o Luizer.

Fez annos hontem o sr. Manoel Pires da Fonseca Filho, director de sports do Light A. Club, e principal orientador do actual torneio do Departamento de Contas de Consumidores.

O anniversariante foi muito felicitado pelos seus innumeros amigos.

Edmundo M. Gomes dirigirá o Bomsuccesso x Vasco

Foi escolhido, por commum accordo entre as partes para arbitrar o encontro Bomsuccesso x Vasco da Gama, o sr. Edmundo M. Gomes.

ESTA' DOENTE?
Quer saber o que tem? Mande nome, edade, residencia, com enveloppe, sellado para resposta, á caixa postal n. 3.281 — Rio — (D. C.)

INFORMAÇÕES FINANCEIRAS E COMMERCIAES

CENTEIO

Sabe-se que no Brasil já se cultiva o centeio. Todavia a nossa producção é insignificante e por isso somos um paiz importador desse cereal. Os nossos lavradores precisam, porém dar maior attenção a cultura do centeio pois a importancia commercial desse producto cresce dia a dia. Alguns dados estatisticos mostrarão o vulto de negocios que se fez com o precioso cereal.

Em 1936, a producção mundial de centeio foi de .... 216.058.000 quintaes: mais de 90 por cento desse volume foi entregue ao consumo universal, isto é, á alimentação de milhões de pessoas, habituadas ao pão e á farinha de centeio.

No commercio mundial do centeio, cumpre distinguir os paizes dominantemente exportadores e os caracteristicamente importadores.

Entre os primeiros destacam-se os Estados Unidos, a Russia a Argentina e a Bulgaria; entre os segundos podemos mencionar a Noruega, a Esthonia, a Dinamarca, a Hollanda, a Inglaterra e a França.

Ha ainda paizes que, não sómente exportam como tambem importam, o que prova a importancia que o centeio tem na producção consum e commercio de taes paizes; a Allemanha é um delles.

Para se ter uma idéa da importancia do centeio no commercio mundial, basta mencionar o caso da Argentina, que em 1936 exportou para 14 paizes, inclusive o Brasil 124.679 toneladas de centeio, no valor de 7.899.368 pesos equivalentes a 41.619:397$000.

Em face desses numeros podemos affirmar que a cultura do centeio é extensa, importante e remuneradadora. E, está fóra de duvida, o centeio se adapta optimamente em nossas terras, sobretudo naquellas que os nossos lavradores consideram cansadas ou mesmo exhauridas. Além disso trata-se de uma cultura facil, que não exige grandes trabalhos, pois centeio é uma planta pouco exigente e que não está sujeita a pragas.

CIMENTO

Uma obra de grnde vulto vae ser iniciada em janeiro de 1939 pelo Governo Federal. Trata-se da repavimentação da Estrada de Rodagem Rio-São Paulo com cerca de 600 kms. de extensão e 8 metros de largura. Essa nova pavimentação será feita com o emprego de cimento, tal como nas modernas estradas allemãs, yankees e italianas, e em alguns trechos de Rio-Petropolis. O Brasil é hoje um grande productor de cimento, motivo pelo qual suas importações desse artigo têm caido de 113.870 toneladas em 1933 para 74.831 toneladas em 1937. Em 1933 produzimos 225.650 toneladas e em 1937 produzimos 571.452

TRIGO BRASILEIRO

Em nossas estatisticas o trigo figura como o primeiro artigo de importação. Basta que se diga que se não importassemos o precioso grão, no espaço de tempo comprehendido nestes dez annos, teriamos evitado um exodo de ouro do paiz superior ao nosso meio circulante actual.

No ultimo anno — 1937 — importamos em trigo toneladas no valor de 5.139.000 libras ouro ou seja em moeda brasileira, 663.359:000$000.

O consumo em todo o paiz sommou a 1.200.000 toneladas.

Em diversas regiões do nosso "hinterland", notadamente no sul, nas planicies do Rio Grande e de Santa Catharina, dispomos de excellentes terras para a cultura do trigo.

E segundo os technicos do Ministerio da Agricultura, para conseguirmos 1.200.000 toneladas, numa média evidentemente baixa de 600 kgs. por tonelada seria sufficiente cultivar a terça parte da área que no Brasil póde produzir este cereal.

O Estado não ficou impassivel em face do assumpto que tão de perto se refere á economia brasileira. Assim é que varias medidas tendentes á expansão da cultura do trigo entre nós já foram postas em pratica com os melhores resultados.

Varios postos agricolas foram installados para effeito de experimentação, e é de esperar-se que dentro de um futuro proximo, o Brasil esteja em condições de se abastecer a si proprio desse producto de primeira necessidade.

O ABASTECIMENTO DA INDUSTRIA ALLEMÃ COM MATERIAS BRUTAS

BERLIM, 24 (RDV.) — Num anno só no de 1937, a Allemanha produziu nas suas fabricas artefactos no valor de 38,5 bilhões de marcos. Foi isto o que apurou o Instituto "Institut fuer Konjunkturforschung". Além disso verificou-se que quasi duas terças partes das materias brutas aproveitadas em 1937 na industria allemã ou sejam uns 65%, procediam da producção nacional.

Do consumo total de 8,4 a 8,5 bilhões de marcos 5,5 bilhões procedem de materias primas nacionaes. Mas isto não representa ainda o valor total da producção nacional; esta se eleva a 6,5 bilhões de marcos.

Dahi ter-se-á que tirar uma exportação de materias primas de 1.121 bilhões de marcos. Contra estas cifras tem-se que pôr uma importação de materias primas estrangeiras no valor de uns 3 bilhões de marcos.

Como segundo as experiencias já antes feitas, o valor das materias primas aproveitadas na industria torna-se umas sete vezes maior no artefacto definitivo, obtem-se assim uns 38,5 bilhões de marcos como sendo o valor dos artefactos industrites. A estas cifras tem-se que juntar ainda uns 20 bilhões de marcos como valor dos productos feitos com materias brutas importadas do estrangeiro.

Se o instituto allemão acima calcula 65 % o quinhão das materias primas nacionaes no abastecimento total da industria allemã em 1937, elle evita aqui cuidadosamente um processo estatistico natural, pelo qual este quinhão devia ser muito maior, isto é os preços.

Se se collocar os preços pagos pelos industriaes allemães pelas novas materias primas eguaes ao valor então ter-se ia uma medida desigual para elles e as materias primas importadas, porque os novos productos são em parte para um periodo de transição, de facto, ainda um pouco caros. A multiplicação por 7 por occasião do calculo do resultado final como se fez com os outros, nos forneceria sómente uma idéa falsa e em virtude disto é que o instituto acima dá o valor das novas materias primas como sendo egual no preço no mercado internacional para as respectivas materias brutas estrangeiras. E mesmo assim obtem-se um quinhão de dois terços.

CAMBIO

Libra 80$390 — Dollar 17$300

Funccionava calmo, hontem, o mercado de cambio.

O Banco do Brasil comprava á libra a 80$270 e o dollar a 17$300.

Assim, ficou, no primeiro encerramento.

Reabriu calmo, tendo o Banco do Brasil passado a comprar a libra a 80$390 e assim fechou.

O BANCO DO BRASIL COMPRAVA AS SEGUINTES TAXAS

Letras a 90 dias: Libra .... 80$070 a 80$190 e dollar 17$270.

A' vista: Libra 80$270 a .. . 80$390 dollar 17$300, marco (compensação) 5$600 e peso argentino, papel 3$820.

Cabogramma: Libra 80$370 a 80$490 e dollar 17$320.

TAXAS PARA DEPOSITO DE 3°|°

Libra 85$270; dollar 18$300; franco $500; escudo $800; lira, $970; crôa tcheca $650; florim, 10$000; marco (compensação), 6$210; franco suisso, 4$180; franco belga, 3$120; peso argentino, papel 4$300; uruguayo 8$137 e corôa tcheca 4$650.

TAXAS PARA FECHAMENTO DE SAQUES

Libra 82$270; dollar 17$700; franco $461; escudo $748; lira, $935; corôa tcheca, $630; marco (compensação) 5$980; florim 9$675; franco suisso, 4$051, belga, 3$011; peso argentino, papel 4$160; uruguayo 7$900 e corôa suéca 4$500.

OS BANCOS ESTRANGEIROS AFFIXARAM AS SEGUINTES TAXAS

Allemanha (R. Mark) 7$100 a 7$120; Idem, (Rg. Mark) 4$000; Dinamarca 3$900 a .... 3$950; Polonia 3$500; Japão 4$93 a 5$100 e Portugal $800.

CAMARA SYNDICAL

Médias de cambio livre e moédas metallicas

A' vista: Londres 82$619; Paris $472; Italia $939; Allemanha: (Rg. Mark) 3$778; (V. Mark) 6$018; (U. Mark) 3$957; Portugal $810; Belgica (ouro), 3$010; Suissa 4$036; T. Slovaquia $630; Nova York, 17$766; Buenos Aires 4$197; Hollanda 9$675 e Buenos Aires 4$872.

MOEDAS

Libra 97$434; Libra Peruana 50$000; Dollar 20$668; Franco, $567; Franco suisso 4$560; Franco belga $667; Escudo .. $909; Peso argentino 4$819; Peso uruguayo 7$920; Reichsmark 5$000; Lira $800; Florim 11$122; Corôa Suéca 4$887 e Zloty 3$835.

OURO FINO

O Banco do Brasil comprava hoje a gramma de ouro fino na base de 1.000 por 1.000 em barra ou amoedado ao preço de 23$000.

CAMBIO NO EXTERIOR

Abertura de Londres

Sobre Nova York, 4.64.87 e fechamento 4.64.69.

Abertura de Nova York

Sobre Londres: 4.64.50.

CAFE

TYPO — 13$700

Funccionava calmo, hontem, o café. O typo 7 vigorava na tabôa á 13$700 por 10 kilos e no correr dos trabalhos negociaram-se 2.399 saccas, contra 2.654 ditos de vespera.

Cotou-se á 43$700 por 10 kilos o typo 7 e o mercado fechou com os preços em baixa.

COTAÇÕES POR 10 KILOS

Typo 3 15$700; typo 4, 15$200 typo 5, 14$200; typo 6, 14$200; typo 7, 13$700 e typo 8, 13$200.

Pauta semanal:

Café commum 1$380 e Idem, fino 2$050.

MOVIMENTO ESTATISTICO

Entradas 10.164. Embarques 3.017. Consumo local 500, tend em stock 551.104, contra 698.794 ditas, no anno passado.

Café revertido ao stock desde o 1° de julho 170.531.

ASSUCAR

Esse mercado, hontem, abriu e regulava sustentado.

Dispertaram maior interesse os negocios e os preços eram os mesmos anteriores.

Fechou sustentadc.

MOVIMENTO ESTATISTICO

Entradas 250. Saidas 7.000, tendo em stock 34.469 saccos.

COTAÇÕES POR 60 KILOS

Branco crystal 54$500 e .. . 55$500 e mascavos 37$ a 38$.

ALGODAO

Funccionava estavel, hontem, o mercado dessa fibra textil Despertaram maior interesse os negocios e os preços eram os mesmos anteriores.

Fechou estavel.

MOVIMENTO ESTATISTICO

Entradas 66. Saidas 240, tendo em stock 12.434 fardos.

COTAÇOES POR 10 KILOS

Seridó: typo 3, 42$500 a ... 43$500; typo 4, 41$ a 42$. Sertões: typo 3, 39$500 a 40$000; typo 5, 36$500 a 37$500 e Paulista: typo 5, 37$500 a 38$000.

Movimento de vapores

ESPERADOS

Japão, "Santos Maru" ..	26
Angra dos Reis "Alcyone"	27
Laguna e esc., "Murtinho"	27
Portos do Sul, "Anna" ...	27
Nova York "Mormacrey".	27
Nova York", "Parnahyba"	28
Buenos Aires "Avila Star"	28
Nova Orleans, "Cabedello"	28
Natal e esc., "Jangadeiro"	28
Buenos Aires "Highland Monarch"	29
Hamburgo e esc., "Raul Soares"	29
Trieste e esc., "Conte Grande"	29
Recife e esc., "Cte. "Alcidio"	27
Angra dos Reis, "Hardanger"	29
Recife e esc., "Butiá" ..	29
Bordeaux e esc., "Massilia"	29
Buenos Aires, "Antonio Delfino"	30
Hamburgo "Monte Rosa".	30
La Plata e esc., "Atalaia"	30
Japão, "Yamaura Maru".	30
Dezembro:	
Belém e esc. "D. Pedro II"	1
Antuerpia, "Copacabana"	1
Portos do Sul "Piratiny"	1
Buenos Aires, "Argentina"	1
Nova York, "Brasil"	1
Buenos Aires "Warterland"	2
Buenos Aires "Hawaii Maru"	2
Buenos Aires, "Formose"..	8
A SAIR	
Aracaju' e esc., "Annibal Benevolo"	25
Pará e esc., "Aratala" ...	26
Buenos Aires e esc., "Santos Maru"	26
Porto Alegre e esc., "Piauhy"	26
Antonina e esc., "Araganо"	26
Antonina e esc., "Buarque de Macedo"	26
Aracaju e esc., "Apody".	26
Belém e esc., "Itapagé" ..	26
Londres e esc., "Araby"..	26
B. de Itapemirim e esc., Araim"	26
Parnahyba e esc. "Bury"	26
Itajahy e esc., "Angela" ..	27
Laguna e esc. "Max"	27
Buenos Aires e esc., "Rodrigues Alves"	27
Cabedello e esc., "Carioca"	27
Porto Alegre e esc., Itassucê"	27
Florianopolis e esc., "Cubatão"	27
Londres "Avila Star"	28
Buenos Aires e esc., "Mormacrio"	28
Penedo e esc., "Murtinho" .	28
Porto Alegre e esc., "Tietê"	28
Hamburgo e esc. "Alcyone"	28
P. Alegre e esc. "Arara"	28
Buenos Aires e esc., "Conte Grande"	28
P. Alegre e esc., "Itatinga"	29

"Arma Poderosa" e "O Amor é Uma Dôr de Cabeça", 2.ª feira, no Pathé Palacio !

Baseado numa historia original de William Bankin, celebre jornalista, o film da Nova Universad "Arma Poderosa", é uma divertida e movimentada comedia romantica que fascinará todos os espectadores.

Apesar do pouco caso dos outros jornaes, Wendy Barrie, no papel de elegante moça da alta sociedade que consegue um jornal em paga de um processo que ganhou, e suas collegas tambem da alta sociedade são um formidavel successo na imprensa, com muitas gargalhadas e surpresas notaveis em quasi todas as scenas.

Desempenham igualmente com brilho as suas interpretações, Kent Taylor, Walter Pidgeon, Dorothéa Kent.

O outro film, que será lançado na mesma semana, "O Amor é Uma Dor de Cabeça", tem como principaes interpretes Franchot Tone, um artista á altura do papel que lhe confiaram, Gladys George, Mickey Rooney, o garoto formidavel que tantos optimos films nos tem dado.

Produzido com luxo e um elenco de talentosos actores como enumeramos esta producção se movimenta rapidamente num rythmo de farça e loucuras praticadas por uma millionaria excentrica, avida de publicidade e de um reporter apaixonado.

A reconciliação de Fred Astaire e Ginger Rogers...

Propalou-se por ahi o boato de que Fred Astaire e Ginger Rogers haviam brigado definitivamente, e que não mais appareceriam juntos. O desmentido, ou, se assim o querem, o

Fred Astaire e Ginger Roger os interpretes de "Danse Commigo" que o Palacio vae exhibir breve

reconciliação dos dois famosos bailarinos ahi está nessa supercomedia musical que a RKO Radio apresentará a partir do proximo dia 12 no Palacio Theatro. "Danse Commigo" é o titulo de mais esse deslumbramento que os mais perfeitos bailarinos que o mundo possue, nos vae fornecer. Em "Danse Commigo" tudo é alegre, inedito e encantador; as dansas cheias de originalidade e de belleza, as musicas, o que de melhor no genero se pode apresentar, o enredo, cheio de situações de irresistivel humor, e ainda os ambientes luxuosos, os trajes elegantissimos que Ginger usa, fazem de "Danse Commigo" o mais alegre e deslumbrante espectaculo musical da temporada!...

"A Epopéa do Jazz", traz doces recordações ao compositor Irving Berlin

Darryl F. Zanuck, productor chefe da 20th. Century-Fox, era um dos innumeros ouvintes do programma de Irving Berlin, irradiado pela maior estação do radio de Hollywood.

Na sala repleta, todos, animados e alegres, murmuravam phrases de elogios e de admiração pelo compositor, ao ouvir suas melodiosas musicas. Emquanto isto, Zanuck, alerta, apreciava as exclamações, já com uma idéa na mente, interrogando a Berlin — Qual é a tua canção favorita, entre as 600 melodias que escreves-te? — "A Epopéa do Jazz", foi a immediata resposta de Irving, ajuntando — jámais me esquecerei da noite em que pela primeira vez, Emma Carus, a cantou".

Zanuck não perdeu tempo, e a 20th. Century-Fox resolveu ampliar a historia da grandiosa melodia que foi escripta no anno de 1911, procurando para isto jornaes, revistas, almanaks, retratos, biographias e livros, que datassem daquella época.

Não ha duvida alguma, que esta joia cinematographica é uma das maiores que o cinema tem realizado. Antes das cameras entrarem em acção, durante bastante tempo, os escriptores do studio dedicaram-se á preparação da historia.

Precisava-se de um talentoso director, sendo escolhido Henry King, o dirigente de tantos films de valor, e que ainda ha bem pouco tempo, foi vivamente elogiado por todos que assistiram "No Velho Chicago" (Uma Cidade em Chammas-. Agora, era necessario escolher o "cast" adequado, ao emmocionante drama. Pessoas capazes de viver um romance forte, poderoso, e capazes de estremecer todos os corações apaixonados...

A interessante historia de amor que brota no coração de um obscuro e joven musico, que lutou muito, mas conseguiu fama amando com toda a força de seu coração juvenil a uma joven, que abandonou, e tornou a encontrar, unindo para sempre seus corações apaixonados.

Só mesmo Tyrone Power póde se igualar a um bello e joven, amante da musica e do amor! Alice Faye, a adoravel "Belle Fawcett" de Chicago, viveria desta vez a Stella Kirby de "Epopéa do Jazz", interpretando com sua inegualavel graça, innumeras melodias de Berlin, e... Don Ameche, seria o sincero amigo de Alice, e Tyrone.

A "trinca" de protagonistas já tinha sido escolhida... e admiravelmente, faltando agora o resto do elenco, que foi dividido da seguinte maneira: Ethel Merman, Jack Halley, Jean Hersholt, Helen Westley, Wally Vernon, Ruth Terry, John Carradine, Douglas Fowley, Chick Chandler, Paul Harts, Eddie Collins, e uma infinidade de extras.

Os studios da 20th. Century-Fox, encontravam-se em franca actividade, Pewerell Marly tomou conta da "camera", Bernard Herzbum do trabalho de arte, Seymour Feliz e Al Siegel, dirigiram as dansas, ensinando aos modernos bailarinos, dansas antigas.

O piano no qual Irving Berlin compoz "A Epopéa do Jazz", foi transportado para a velha "Cliff House" de São Francisco, reconstruida no proprio studio.

Barbary Coast, novamente edificada em pedra e madeira, Londres, Carnegie Hall, e varios outros logares memoraveis durante a grande guerra, inclusive Greenwich Village, tornaram a aparecer com o auxilio de innumeras mãos, incansaveis e trabalhosas.

"A Epopéa do Jazz", é a historia de amor e musica, que ficará na mente de todos os seus espectadores, por annos e annos, assim como eu me lembro — "diz Irving Berlin — do grande successo que conquistou desde a primeira noite que foi ouvida, ha 27 annos artaz!

O SYMPATHICO e QUERIDO ASTRO da 20th. CENTURY - FOX CHEGARA' AO RIO NA PROXIMA SEGUNDA FEIRA

TYRONE POWER

NESTE MESMO DIA SERA' A SENSACIONAL ESTRÉA DE UM DOS SEUS MAIORES DESEMPENHOS

"A Epopéa do Jazz"

com

ALICE FAYE e DON AMECHE

no

20th CENTURY FOX PALACIO

Outro surpreendente espectaculo todo em côres, da United, para o São Luiz !

O S. Luiz tem apresentado aos seus "habitués", desde quando se inaugurou, uma serie esplendida de bons films, coloridos, todos devendo-se á United Artists. Ninguem terá esquecido ainda a imponencia de "Vogas de Nova-York" nem a riqueza de tons de "Nada é Sagrado", e a United agora mesmo apresenta "Goldwyn Follies", onde o technicolor attinge o maximo de perfeição e belleza.

Mas, logo a seguir, já na primeira semana de dezembro, é certo que outro espectaculo de encantos sinão maiores, equiparados, a United estreará no S. Luiz. Será, agora, a vez de "As Aventuras de Tom Sawyer", esse faladissimo film que David O. Selznick produziu, extraido de uma novella de Mark Twain, e onde se revela um novo garoto assombroso, Tommy Kelly. Jackie Moran, May Robson, Walter Brennan e Vitor Jory são outros interpretes de "As Aventuras de Tom Sawyer", que Norman Taurog dirigiu — e que nos vae recordar episodios da primeira infancia namorinhos de collegio, ciumes de banca de escola, traquinadas de garotos sabidos, piculinhas de guryzada...

Como não ha de ser bonito e emocionante "Tom Sawyer"!

HEMORRHOIDAS

cura radical sem dôr e sem operação, doenças ano-rectaes, rectites, fistulas, estreitamentos do recto, doenças venereas. Tratamento das Hemorrhoidas por processos modernissimos. — Cirurgia do recto

DR. JOAQUIM DE OLIVEIRA

(Da Assistencia Municipal)

RUA VISCONDE DO RIO BRANCO, 31-1° ANDAR. Das 16 ás 19.

— Telephone: 22-2040 — Residencia: 28-0125.

Um jornalista americano em visita ao Brasil.

Depois de uma visita de quasi duas semanas ao Rio de Janeiro, São Paulo e Santos, parte hoje, pelo "Brazilian Clipper" da Pan American Airways, para o Recife e Belém do Pará o jornalista norte-americano sr. Ernest T. Pyle, cujas reportagens de globe-trotter são distribuidas nos Estados Unidos pelo grupo Scrips-Howard.

O sr. Pyle, que viaja acompanhado de sua esposa, tem percorrido nos ultimos annos diversos paizes, dos quaes envia observações directas aos jornaes que fazem parte do referido grupo. Com esta viagem, o periodista norte-americano está completando a visita aos paizes da America Latina.

Em Belém do Pará, o sr. Pyle pretende demorar-se tres dias, voando em seguida para Cayenne, na Guyana Franceza, Paramaribo, no Surinam, Port of Spain, na ilha de Trinidad, regressando depois a Miami e Washington.

Não podem estacionar em frente ás casas commerciaes

O INSPECTOR GERAL DE POLICIA ATTENDEU A UM APPELLO FEITO ATRAVÉS DO "DIARIO CARIOCA"

Ha tempos, destas columnas, endereçamos caloroso e justo appello ao sr. Inspector Geral de Policia no sentido de prohibir que os vehiculos estacionassem por longo tempo, em frente aos estabelecimentos commerciaes da Avenida Passos, em detrimento, não só dos respectivos negociantes, como tambem do publico e do proprio trafego.

E tão sensatas foram as nossas allegações que o sr. capitão Riograndino Kruel não hesitou em attendel-as. E esta é, sem duvida alguma, uma noticia das mais agradaveis que poderiamos transmittir aos negociantes daquella importante via publica.

Pó da Persia

PÓ DA PERSIA A GARRAFA GRANDE

Nome Registrado

MARCA REGISTRADA

Destruição de Pulgas, Percevejos, Baratas, Mosquitos e Piolhos com o LEGITIMO PO' DA PERSIA

E' o melhor insecticida. Não suja a roupa, não é venenoso, e seu aroma em nada prejudica á saude.

Cuidado com as imitações funestas e prejudiciaes á saude e á roupa.

Remette-se pelo Correio 1 lata por 5$000 e 6 por 25$000.

Vende-se o legitimo "PO' DA PERSIA" sómente na "A GARRAFA GRANDE", rua Uruguayana n. 66 — RIO.

Assistencia Judiciaria do DIARIO CARIOCA

Criada esta secção gratis para os seus leitores pobres sob a direcção do dr. Alvaro Conceição de Oliveira

O DIARIO CARIOCA, ao inaugurar a Assistencia Judiciaria para seus leitores, prestou mais um relevante serviço á sociedade defendendo os direitos dos que necessitam de Justiça. O successo e recompensa dessa nova secção encontramos nos agradecimentos que temos recebido. Continuaremos diariamente das 17 ás 18 horas a attender aos interessados.

SOCIAES

ANNIVERSARIOS

Fizeram annos hontem:

As senhorinhas: Carmen Lyra, filha do sr. ministro dr. Augusto Tavares de Lyra, presidente do Tribunal de Contas; senhores: dr. Jayme de Albuquerque Coimbra, industrial em Pernambuco e desembargador André Faria Pereira.

— **Guilzinha**, filha do senhor Hermann Blei, chefe de uma das secções do Banco Hollandez Unido, desta capital, e de sua esposa d. Maria Alair Gonçalves Blei, residentes na Praia do Flamengo, offerecerá ás suas amiguinhas lauta mesa de doces.

— Completa hoje o seu 2º anniversario natalicio, o galante menino Lydio Monteiro, filho de Lyrio Monteiro e de dona Adalgiza Monteiro.

Por esse motivo, os seus paes offerecerão aos seus colleguinhas, uma lauta mesa de doces.

— **Dr. Belmiro Bretas** — Faz annos hoje o dr. Belmiro Bretas, director do Gabinete de Identificação do Ministerio da Guerra.

HOMENAGENS

Fileto Pinto Lopes — Por motivo da justa promoção para o alto cargo de chefe de secção da Secretaria de Obras e Viação da Prefeitura, o senhor Fileto Pinto Lopes, um dos mais queridos funccionarios da municipalidade, vae receber uma merecida homenagem dos seus numerosos amigos, collegas e admiradores.

Essa homenagem constará de um almoço, que terá logar hoje, no Pax-Hotel, na praia do Flamengo, ás 13.30 horas.

O homenageado será saudado pelo sr. Daniel Costa.

FESTAS

Olympico Club — O Olympico fará realizar hoje, sabbado, das 17.30 ás 20.30 minutos, mais uma das suas tardes dansantes.

— **Centro Paulista** — Realiza-se hoje, no Centro Paulista, uma reunião dansante, a qual será precedida de uma hora de arte.

Far-se-ão ouvir os folkloristas Maria Sylvia Pinto e Nelson Vaz, poeta e compositor, em numeros regionaes de varios autores.

A reunião terá inicio ás 21 horas.

— **Associação Athletica Banco do Brasil** — No proximo dia 3 de dezembro, sabbado, o Departamento Social da A. A. Banco do Brasil levará a effeito uma reunião-dansante, nos salões de sua séde, dedicada aos campeões do torneio interno de football.

O traje será o de passeio e os convites serão distribuidos exclusivamente por intermedio dos associados.

CHA'S

A reunião de hoje, promovida por distinctas damas da nossa sociedade, na Sorveteria Florida, ás 16 horas, terá o apoio do nosso mundo elegante, pois a renda destina-se ás crianças tuberculosas pobres do Sanatorio Infantil de Nogueira, mantido pela Cruzada Nacional Contra a Tuberculose.

RECITAL DE ARTE

Realiza-se no proximo dia 29 do corrente, ás 21 horas, no Theatro Municipal, um esplendido Recital de Arte, promovido pela Embaixada Universitaria de Pernambuco, que, ha dias se encontra nesta capital, tendo sido apresentada, domingo ultimo, nos salões do Fluminense F. C.

Após o discurso do doutorando Salim Jorge Mansur, presidente do Directorio Central dos Estudantes da Universidade do Brasil, terá inicio o recital, com excellente programma, cujos numeros serão primorosamente executados pelos universitarios Castro Ferreira, o Violino Diabolico", e João Evangelista, pianista.

Os socios do Fluminense F. C. poderão obter convites para essa festa de arte, na séde do club.

VIAJANTES

Coronel Fernando Barbosa — Após curta estadia na capital do paiz, regressa, hoje, á Uberlandia o coronel Fernando Barbosa.

O illustre viajante, figura de real prestigio em Minas, por onde já foi deputado e Goyaz, onde exerceu as funcções de prefeito de Morrinhos, tem o seu nome vinculado ás forças vivas e de destaque no Triangulo Mineiro.

Certo, todos os seus amigos irão, hoje, ao aeroporto levar-lhe os votos de feliz viagem.

LUTO

FALLECIMENTOS

Falleceu hontem, com 76 annos de edade, a sra. Thereza Pedrita da Silva, viuva de Diniz Affonso Rodrigues da Silva. A saudosa extincta deixa os seguintes filhos: Diniz Affonso Rodrigues da Silva Junior, casado com d. Maria Luiza Ayque da Silva; Victor Rodrigues da Silva, casado com d. Maria Barbosa da Silva; e Maria do Carmo da Silva Feital, casada com o sr. Romeu Feital. Tambem deixa 11 netos e 4 bisnetos.

O feretro sairá hoje, ás 11 horas, da rua Major Avilla 122 para o cemiterio de S. Francisco Xavier.

— *Henrique Dantas* — Victima de pertinaz enfermidade que o prostára havia longo tempo, falleceu hontem em sua residencia, á rua Almirante Alexandrino n. 882, em Santa Thereza, o sr. Henrique Dantas, alto funccionario do Banco do Brasil.

O extincto era uma figura de relevo social e justamente querida mercê da sua elegancia moral e nobreza de coração. Como profissional dos numeros, se impôz sempre pelo saber e elevado espirito de discernimento e orientação; fóra das commissões que exerceu durante a sua longa carreira de 22 annos de serviços ao nosso principal instituto de credito, applicou a sua actividade em commettimentos de grande vulto e notorio proveito para a alta administração publica: organizou a contabilidade da Prefeitura do Districto Federal, á época em que foi director geral da Fazenda o sr. Durval de Medeiros; a da Prefeitura de Petropolis, sob a gestão do prefeito Yeddo Fiuza, e a do actual Departamento Nacional de Estradas de Rodagem.

Deixa o sr. Henrique Dantas viuva a sra. Lenira de Faria Dantas e dois filhos menores: Therezinha e Jorge. O seu sepultamento realizou-se hontem mesmo no cemiterio S. João Baptista, saindo o feretro da casa acima indicada, com extraordinario acompanhamento.

— *Avelino de Souza Pinto* — Falleceu, domingo ultimo, em sua residencia, em Bento Ribeiro, o sr. Avelino de Souza Pinto.

O finado, que contava 57 annos de edade, residia no Brasil ha certa de 45, tendo empregado sua actividade no commercio de madeiras.

Revelando sempre uma profunda affeição pelo nosso paiz, sr. Avelino de Souza Pinto jámais deixára de assistir a uma solennidade de caracter patriotico, por isso que, apesar de ter nascido em Portugal, era considerado justamente como legitimo brasileiro.

Seus funeraes foram realizados com grandes pompas e acompanhamento, tendo seu corpo ficado em jazigo perpetuo no cemiterio de Ricardo Albuquerque.

— Victimada por pertinaz molestia, falleceu hontem, ás 16.30 horas, na Casa de Saude São Sebastião, a veneranda senhora d. Maria das Dôres Fernandes Pinheiro, mãe dos senhores Alexandre, Aristides, Pompeu e Heitor Pinheiro, e sogra dos srs. Heitor Lobo, Booz Pinheiro e Osmundo Pimentel, nosso collega de imprensa. A extincta, que tanto se fazia admirar em querer pelos seus dotes de coração e excellente bondade, contava 88 annos de edade, deixando 22 netos e 32 bisnetos. O enterro sairá hoje, ás 16 horas, da Capella daquella Casa de Saude para o Cemiterio de São Francisco Xavier.

MISSAS

Será rezada hoje, ás 9.30 horas da manhã, na Egreja da Cruz dos Militares, missa de setimo dia por alma do ex-senador Antonio Pereira de Oliveira, pae do major medico do Exercito, Antonio Pereira de Oliveira Junior e padrasto do dr. Hemesio Dutra, official de gabinete do dr. Oswaldo Aranha, ministro das Relações Exteriores.

Está produzindo esplendidos resultados a colonização na baixada fluminense

Pelas primeiras colheitas verificadas no nucleo colonial de Santa Cruz, em terras colonizadas sob a orientação do Ministerio da Agricultura, pode-se avaliar a exuberancia dessas terras, cuja fertilidade nada deixa a desejar.

A colheita de tomate, por exemplo, deu um rendimento superior a 300% ao obtido no valle do Parahyba, que é considerado optimo para essa cultura. Apresenta bellissimos frutos, isentos de pragas ou manchas, produzidas por fungos, etc.

Outras culturas horticulas estão ali obtendo excellentes resultados, fazendo prever, para muito breve, um perfeito abastecimento do mercado do Districto Federal pelas hortaliças produzidas naquellas terras, até ha pouco abandonadas.

FRAQUEZA SEXUAL

Tratamento infallivel. Envie nome, endereço, symptomas e receberá uma receita gratis.

Caixa Postal, 876
SÃO PAULO

O centenario do barão da Taquara

A IRMANDADE DA PENNA PROMOVERA' GRANDES HOMENAGENS

A cidade prestará em outubro de 1939, excepcionaes homenagens á memoria excelsa do barão da Taquara, commemorando o seu centenario.

Figura de marcante projecção, tendo prestado grandes serviços ao paiz, o barão da Taquara, que teve como berço a terra carioca foi um grande coração ligando o seu nome a obras de vulto, principalmente no sector da assistencia. Progressista notavel, emprestou sua cooperação aos grandes emprehendimentos de sua época. Fundou varias instituições, inclusive o Jockey Club Brasileiro. A Irmandade da Penna, contou sempre com a sua inexcedivel dedicação, sendo o seu maior benemerito.

A significativa data registrar-se-á em 25 de outubro proximo. Será brilhantemente solennizada pela iniciativa opportuna da Irmandade de Nossa Senhora da Penna, que acaba de reunir-se para approvar a proposta do sr. Adalberto Gardel subscripta por toda administração decorrendo os debates com vivo enthusiasmo sob a presidencia do sr. Manoel Ventura, juiz da Irmandade.

A cerimonia dividir-se-á em tres partes: religiosa, regional, onde tomará parte toda a população de Jacarépaguá, e a terceira, civica. Será erigida uma herma, na praça Barão da Taquara executada pelo professor Benevenuto Berna. Outros actos estão sendo estudados inclusive a publicação da monographia sobre a vida do barão de Taquara suggerida pelo sr. Henrique Gigante, que lembrou o nome do dr. Noronha Santos, a maior autoridade historica da cidade.

Ficou assentado, constituir-se uma commissão para elaborar o programma que será composta dos senhores Adalberto Gardel, Onofre de Oliveira, drs. Ernani Cardoso e Padua de Vasconcellos e do professor Ariosto Berna. A commissão será presidida pelo sr. prefeito.

Tambem deliberou-se communicar á baroneza da Taquara, aos seus filhos e demais parentes do saudoso brasileiro participando a vontade da Irmandade da Penna de prestar expressivas homenagens ao barão da Taquara a quem tanto deve a nossa metropole. Aceitou-se ainda o offerecimento do Centro Carioca, para reunião da Commissão que homenageará á memoria do barão da Taquara.

A amnistia fiscal na Prefeitura

NÃO HAVERA' "SEMANA INGLEZA" NA SECÇÃO DE COBRADORES

Amanhã, apesar de ser sabbado, o expediente da Secção de Cobradores, na Prefeitura (Praça da Republica), será o mesmo destes ultimos dias, isto é, das 11 da manhã ás 4 da tarde na forma dos editaes da Secretaria Geral de Finanças.

Com isso visa a Administração Municipal attender principalmente á conveniencia daquelles contribuintes que presos ás suas occupações, durante o expediente habitual da referida Secção, não dispõem de outro ensejo, nem podem custear intermediarios, para o pagamento de seus impostos atrazados, os quaes como é sabido estão actualmente dispensados das multas de móra e das custas judiciaes.

Convém não esquecer que aquella Secção está cobrando tambem as dividas já remettidas a Juizo, por mais atrazadas que sejam, mediante a simples exhibição do ultimo conhecimento pago.

Bôa digestão é uma felicidade!
Ella se encontra nas
PILULAS DE REUTER
LGK

Theatro

A MATINE'E DE HOJE A PREÇOS REDUZIDOS COM "BAMBAS DA SAU'DE, NO RECREIO

Mais uma vesperal da mocidade a preços reduzidos e ás 16 horas, será realizada no popular theatro da Empresa M. Pinto, o Recreio, com a mais bonita das peças regionaes cariocas, "Bambas da Saude" de Luiz Iglezias, o consagrado autor que tantos e retumbantes successos theatraes nos tem dado nestes ultimos annos.

Além da interpretação que lhe dá Maria Amorim, o mavioso rouxinol da P. R. A. 9, e Oscarito o grande comico do theatro nacional, vemos tambem todos os elementos da Companhia Brasileira Iglezias-Freire Junior, em papeis os mais interessantes.

Amanhã, domingo, haverá as 15 horas matinée chic das senhoras e ás 20 e 22 horas, as representações de "Bambas da Saude" que tão cedo não deixará o cartaz do theatro da rua Pedro I.

"YAYA' BONECA", O ESPECTACULO-FASCINAÇÃO QUE TODOS ELOGIAM

Prosegue victoriosa a temporada de Delorges no Gymnastico, o elegante theatro da Esplanada do Castello, o unico refrigerado entre nós e o que mais conforto offerece ao espectador.

A fina comedia de Fornari, que está em scena, triumphalmente, vae para um mez, encanta a todos pela belleza do seu enredo pelo realismo da reconstituição da época 1840, em que decorre a acção da peça e, acima de tudo, pelo desempenho impeccavel de Delorges e seus companheiros. Hoje "Yayá Boneca" será representada em vesperal e "soirée", respectivamente ás 16 e 20,45, espectaculos estes que se renovarão amanhã.

AS CONFERENCIAS CULTURAES DE INICIATIVA DA "CASA DOS ARTISTAS"

No proximo dia 7 de dezembro no salão da "Sociedade de Bellas Artes" gentilmente cedido pela sua directoria, o dr. Annibal Machado fará uma conferencia a primeira da série que a "Casa dos Artistas" pretende realizar.

TEMPORADA
Jardel Jercolis
— no —
THEATRO
Carlos Gomes
HOJE, ás 16 horas — HOJE
VESPERAL JERCOLIS
a preços reduzidos
A' noite ás 19,45 e 22 horas
Continuação do successo absoluto da revista e "féerie" de grande montagem
SALVE, RIO!...
em 2 actos e 31 quadros, original de JARDEL-GEYSA BOSCOLI
COMICIDADE IRRESISTIVEL!
UMA GARGALHADA QUE DURA DUAS HORAS!
FANTASIAS DESLUMBRANTES
NUMEROS TRISADOS
AMANHÃ — Domingo — Vesperal Elegante — ás 15 horas.

Será homenageado hoje o ministro Fernando Costa

Por motivo da passagem do primeiro anniversario de sua investidura na pasta da Agricultura, occorrido a 13 do corrente, o ministro Fernando Costa será alvo, hoje, ás 12 horas, em seu gabinete de carinhosa manifestação de sympathia, por parte dos directores, chefes de serviço e funccionarios do alludido Ministerio.

Falarão os srs. Luciano Jacques de Moraes director geral do Departamento Nacional da Producção Mineral e Benildo Sant'Anna.

Gravissimo o Estado de Saude do Papa

Diario Carioca

Anno XI — Numero 3.211 | Rio de Janeiro, Sabbado, 26 de Novembro de 1938 | Praça Tiradentes n.° 77

Pio XI Soffreu Hontem Nova Crise Cardiaca

TEME-SE QUE ESTA VENHA A SER A ULTIMA DOENÇA DE SS. DEVIDO A' SUA AVANÇADA EDADE

O dr. Milani, medico assistente do Summo Pontifice expediu um boletim ás 20 horas

Pio XI

CIDADE DO VATICANO, 25 — (Por G. Stewart Brown, correspondente da United Press) — O papa Pio XI, que conta actualmente 81 annos, soffreu hoje nova crise cardiaca, temendo os seus intimos que isso venha a ser a sua ultima doença, visto como qualquer nova syncope poderá ser-lhe fatal, devido á sua avançada idade.

Embóra alguns alimentem a esperança de que a notavel resistencia physica do Summo Pontifice ainda inalterada, possa vencer esta molestia, todo o ambiente se acha impregnado de grande pessimismo.

Depois de haver passado uma tarde calma, informa-se que as condições do doente são "muito melhores"; as pessôas que lhe são mais chegadas, porém, receiam que elle tenha de passar mal a noite, por causa da difficuldade respiratoria, da sensação de angustia thoraxica e da irregularidade do pulso.

O dr. Milani, seu medico assistente, não expediu ainda nenhum boletim, tendo dito, porém, que considera o seu estado entre sério e grave.

Quando o papa foi surprehendido por um accesso de dyspnéa dolorosa, foram administradas injecções de oleo camphorado, bem como oxygenio e estimulantes geraes.

O facto de haver o cardeal Mundelein embarcado esta tarde para Napoles, onde tomará amanhã o navio que o levará a Nova York, fez que alguns circulos manifestassem optimismo, por considerarem que o cardeal não partiria daqui, se o estado de saude de Sua Santidade fosse alarmante.

A United Press soube em circulos dignos de credito que o cardeal Mundelein tomou providencias, no sentido de poder regressar á Roma amanhã, antes de partir para Nova York, caso receba qualquer noticia de que o chefe da Igreja Catholica não poderá viver muito mais. O referido cardeal era uma das pessôas que deviam ser recebidas, em audiencia, pelo Santo Padre, quando este foi victima do collapso, nesta manhã. S. S., porém, logo que começou a sentir-se mal, manifestou a esperança de recobrar a saude, visto que desejava manter a entrevista que havia sido marcada, com o cardeal Mundelein.

O pontifice detesta a circumstancia de encontrar-se enfermo e por varias vezes exprimiu o desejo de proseguir no cumprimento de seus deveres. Tendo ficado grandemente abatido, pela molestia que o atacou ha dois annos, durante a convalescença, fazia frequentemente referencias philosophicas quanto á aproximação de sua morte e, commentando o restabelecimento das duas graves enfermidades anteriores, disse que isso foi um milagre, conseguido por meio das orações dos fieis.

As pessoas mais chegadas ao Santo Padre dizem que seu estado actual requer mais cuidado dos medicos do que as doenças anteriores e elle, quando escolheu recentemente o local de seu tumulo, disse aos circumstantes: "tambem eu encontrarei o meio de entrar neste logar".

Quando a noticia de sua molestia se espalhou na cidade do Vaticano, na tarde de hoje, houve uma geral consternação, por isso que todos julgaram que a vida do Pontifice se extinguiria repentinamente, e, não obstante as noticias posteriores affirmassem suas melhoras, essa tristeza não se dissipou, visto que se acredita aqui que seu coração, já enfraquecido, não resistirá a um novo ataque.

Entretanto, apresentando sua habitual vontade indomavel, o doente, nos periodos em que se via livre das dores, deliberava sobre o programma para amanhã.

Por volta das 19 horas, segundo foi informado pelos mais altos circulos governamentaes italianos, o estado do Santo Padre começou a peorar, tendo essa noticia, entretanto, sido negada pelos funccionarios do Vaticano.

O cardeal Granito Pignatelli di Belmonte, após visitar o enfermo, disse aos funccionarios que "Sua Santidade passava muito melhor, tendo já estabelecido o programma dos trabalhos de amanhã". Todos se sentiram alliviados com essa noticia, embora reine ainda um certo pessimismo, quanto á possibilidade de sobrevir um collapso cardiaco fatal.

Salienta-se o facto de haver o cardeal Lorenzo Lauri, confessor-chefe do Pontifice, deixado seus aposentos esta manhã, não tendo voltado ainda, o que parece provar que as condições do enfermo sejam mais animadoras.

O dr. Milani, que se retirou ás 17.20 horas, voltou novamente ás 19.15, devendo passar a noite ao lado de Sua Santidade. — (U. P.).

Dois medicos á cabeceira de SS.

CIDADE DO VATICANO, 25 — O dr. Milani, medico assistente de s. s. o papa, visitou-o ás 20 horas e, segundo se informa, ao examinar o coração do enfermo, encontrou-o mais fraco do que se achava á tarde.

Das 21 horas ás 23,20 o dr. Milani e o professor Venceslão Bianchi, da Universidade de Roma, e especialista em molestias do coração, mantiveram-se em conferencia medica, ao lado do leito do Santo Padre.

O primeiro passará a noite no appartamento particular de Sua Santidade e num quarto contiguo permanecerão dois secretarios particulares do doente. — (U. P.)

O papa recebeu a extrema uncção

ROMA, 25 — Segundo noticia colhida em fonte digna de todo o credito o papa Pio XI recebeu a extrema uncção desde a manhã de hoje, ministrada pelo cardeal Lorenzo Lauri.

Ao que consta foi o proprio summo pontifice quem solicitou os sacramentos tendo o cardeal Lauri actuado na qualidade de supremo confessor da igreja catholica. — (U. P.)

Instantes de Panico e Horror!

COLHIDO. POR UM TREM E ATIRADO A' GRANDE DISTANCIA, UM BONDE REPLETO DE PASSAGEIROS

O perigo que as passagens de nivel, nas diversas viasferreas que servem os suburbios offerece ao trafego, em consequencia da falta de cancellas tem sido por varias vezes focalizado pelo DIARIO CARIOCA, em face dos innumeros desastres que se vêm occorrendo, com perdas de vidas.

Ainda hontem, na estação de madureira verificou-se um impressionante desastre, em virtude da falta de uma cancella na passagem de nivel da linha ferrea. Felizmente, o triste acontecimento não teve consequencias funestas, mas apesar disso não deixou de causar profunda impressão no espirito publico.

O facto foi o seguinte:

Com destino á Penha subia o bonde n. 315, dirigido pelo motorneiro David Vieira, tendo como conductor Fraterno Figueira da Silva.

O electrico, que ia repleto de passageiros, ao attingir o nivel da linha ferrea, foi colhido pelo trem UA 73 da Linha Auxiliar soffrendo sérias avarias.

O choque, como era natural foi violentissimo, tendo a locomotiva apanhado a parte deanteira do bonde, tirando-o a grande distancia.

O panico verificado entre os passageiros do electrico foi grande, o mesmo acontecendo com os passageiros do comboio.

Proximo ao motorneiro, viajava no banco da frente o dr. Rubens Moraes de Oliveira residente á rua Luiza de Carvalho n. 663 em Vicente de Carvalho que soffreu forte contusão abdominal, sendo, por isso medicado no Instituto Clinico de Madureira.

Aliás, fôra esta a unica victima do desastre.

A policia do 24° districto compareceu ao local, tomando as providencias que lhe competiam.

Aggredido á navalha

Hontem á tarde, foi aggredido á navalha no Parque de Carvão do Cáes do Porto onde reside, o operario Manoel Rodrigues, preto, de 24 annos e solteiro.

A victima que soffreu ferimento inciso no thorax, foi levada para a delegacia do 16° districto, donde foi transferida para a Assistencia afim de medicar-se.

Ferido pela picareta

Quando trabalhava hontem, á tarde, na estrada de Rio Grande com uma picareta o operario Euzebio José da Gloria, branco, de 57 annos, viuvo morador á estrada do Cafundá n. 778, descuidou-se, sendo attingido pelo instrumento que esmagou-lhe o artello maior do pé esquerdo.

A victima foi soccorrida pela Assistencia e, depois de medicada internada no H. P. S.

Ingeriu uma substancia toxica

Elza Silva tem 22 annos de edade e reside á rua São Carlos n. 322. Hontem, por motivos sentimentaes a joven tentou suicidar-se ingerindo uma substancia toxica.

Medicada no Posto Central de Assistencia, a tresloucada foi posta fóra de perigo.

Enamorado da Morte

Não conseguindo a solidariedade da esposa para o seu plano tragico, tentou matar-se, com um tiro no peito, na via publica — Internado no H. P. S. — O 16.° districto tomou conhecimento

Ha um mez contrairam matrimonio, na cidade de Campinas, depois de alguns annos de namoro e noivado, Jayme Anderson Neger, branco, de 24 annos de edade, e Apparecida Castro Neger, ambos de tradicionaes e abastadas familias daquella cidade paulista. Realizado os esponsaes resolveram passar a lua de mel no Rio. Aqui chegando, foram morar no n. 316 da Avenida Pedro II.

Passados os primeiros dias, Jayme, visivelmente nervoso, passou a manifestar vontade de se suicidar, no que sempre teve a formal repulsa de sua esposa. Porém, mão grado os esforços desta para demovel-o de tão tragico pensamento, Jayme entrou a convidal-a para com elle deixarem, num pacto de amor eterno, este mundo de miseria e de desillusões. A idéa do suicidio não o abandonava um só momento.

A TRAGEDIA

Hontem, após o jantar, Apparecida convidou Jayme para dar um passeio no Campo de São Christovão. Embora contrafeito, accedeu Jayme aos rogos da sua esposa.

Quando voltavam, ao passarem em frente ao numero 650 da rua Figueira de Mello, aproveitando-se de uma distracção da esposa, Jayme saccou de um revolver e, depois de atirar, ao que se presume, contra Apparecida, voltou contra o seu proprio peito a arma, detonando-a.

NA ASSISTENCIA

A victima foi soccorrida no Posto de Assistencia, onde, foi constatado ferimento penetrante no hemithorax esquerdo, sendo internada em estado grave no H. P. S.

A POLICIA

O commissario Pinto Amando, de dia no 16° districto policial, tomou conhecimento do facto. Apparecida, que por felicidade nada soffreu, esteve na delegacia, onde prestou declarações.

Conferencia dos chefes de estado maior da "Entente" Balkanica

BELGRADO, 25 — O presidente Stojadinovich recebeu hontem á noite o chefe do Estado Maior rumeno, sr. Stevan Jonesou, que se dirige a Athenas, afim de participar da conferencia dos chefes de Estado Maior da "entente" balkanica". — (A. N.).

Está em Nova York o embaixador da Argentina, no Mexico

NEW YORK, 25 — A bordo do "Normandie", procedente da Europa, aqui chegou, hontem, o sr. Ricardo de Oliveira, embaixador da Argentina no Mexico. — (A. N.).

Um motorista atropelado

Em frente ao numero 312 da avenida Mem de Sá foi atropelado hontem á noite o motorista José Maria Rodrigues, branco, de 59 annos, casado, residente á rua Bento Lisboa n. 122.

Conduzido ao Posto Central de Assistencia, e constatada fractura das 4ª 5ª e 3ª costellas foi José depois de medicado internado em estado grave no H. P. S.

Colhido por uma carroça

Apresentando fractura da coxa e do braço esquerdo foi medicado hontem na Assistencia e internado no H. P. S. o menor Geraldo de 13 annos de edade, filho de Antonio Domingues, morador á estrada de São Joaquim, sem numero, e que fôra colhido por uma carroça, na estrada de Pão Grande, em Guaratyba.

Recebeu o premio do bilhete

E NÃO ENTREGOU O DINHEIRO A' DONA DO MESMO

S. PAULO, 25 — Beatriz Branco da Silva procurou o sr. Hernani Ferreira Braga, delegado de Furtos, a quem apresentou queixa contra o cobrador de omnibus Carlindo Luiz dos Santos.

Disse a queixosa que pedira a Carlindo que lhe comprasse um bilhete de loteria e que o mesmo, dando desempenho a incumbencia, adquiriu uma fracção, conservando-a porém em seu poder. Accrescentou a queixosa que na extracção effectuada no dia seguinte foi o seu numero contemplado com dez contos de réis. Carlindo dos Santos entretanto, recebeu o dinheiro não o entregando a Beatriz.

Detido, Carlindo foi conduzido ao Gabinete de Investigações e interrogado, negou a principio que tivesse recebido o dinheiro ou mesmo comprado o bilhete. Terminou comtudo, por confessar o seu acto doloso declarando ter depositado oito contos de réis na Caixa Economica Federal. Essa importancia foi apreendida no referido estabelecimento de credito assim como em poder de Carlindo, os dois contos restantes sendo o total entregue a Beatriz Branco da Silva. — (A. N.)

Delegado do Brasil á Conferencia de Refugiados

WASHINGTON, 25 — O embaixador do Brasil, sr. Pimentel Brandão, em seguida a uma visita hoje feita ao sub-secretario de Estado Summer Welles, informou que o Brasil enviará como seu delegado á Conferencia de Refugiados a ser realizada em Londres, o sr. Helio Lobo, que representou o Brasil na primeira conferencia. — (U. P.).

Mais auxilio para o menino Altair

Recebemos de d. Esther Lita Santiago, thesoureira da Repartição dos Correios e Telegraphos, em Cambucy, a importancia de 15$000 (quinze mil réis) para o menino Altair.

O gesto de d. Esther é bastante dignificante, merecendo, por isso mesmo, ser registado.

Matou o proprio filho!

RECIFE, 25 — O hespanhol Manoel Fernandes Lugo, que matou o proprio filho dentro de sua casa, declarando á policia haver praticado o referido acto pensando tratar-se de um ladrão, ouvido novamente pelas autoridades affirmou que premeditara o assassinio, por motivo de questões de herança e desintelligencia na familia. — (A. N.).

Uma recepção em honra do novo embaixador da Argentina

PARIS, 25 — O embaixador do Brasil e a senhora Souza Dantas offereceram uma recepção em honra do novo embaixador da Argentina sr. Miguel Carcano, á qual compareceram destacadas personalidades da alta sociedade franceza e do corpo diplomatico americano. Entre os convidados figuravam o marechal Petain e o general Gamelin. — (U. P.).

Nova cidade na Bahia de Guanabara

A Ilha do Governador é um dos logares mais pittorescos do Rio. Esquecida durante muito tempo, vem ella, de annos para cá, recebendo um forte impulso de progresso.

Ainda ha dias foi inaugurada, no mais bello e salubre local da Ilha — o JARDIM CARIOCA — a Villa Waldemar Falcão, com 80 casas residenciaes. Outras construcções estão em andamento ou projectadas, o que leva a crêr que, dentro de muito pouco tempo será difficil obter em boa situação um terreno a preço razoavel.

O Jardim Carioca, segundo estamos informados, ainda dispõe de magnificos lotes que está vendendo barato; mas, uma vez considerado o impeto da valorização dos terrenos, pela procura que tem tido, os seus preços estarão talvez duplicados dentro de um anno.

Não sómente para moradia permanente, mas tambem para reposo, férias e "Week end", o JARDIM CARIOCA se presta admiravelmente, visto como dispõe de todos os confortos do centro urbano, taes como abastecimento dagua, luz electrica, bondes, omnibus, telephones, cinema campo de football, Assistencia, etc.

Qualquer informação sobre a Ilha do Governador pode ser graciosamente prestada na Avenida Rio Branco n° 142 — 3° andar — telephone 42-3812 — escriptorio do Jardim Carioca.

CRIME BARBARO

FERIDA, A MACHADINHA, EM SEU PROPRIO QUARTO

S. PAULO, 25 — Hontem, ás 19 horas, o delegado de serviço na Policia Central teve conhecimento de que, numa casa existente na Villa Etelvina, no bairro da Penna, fôra encontrada uma joven, gravemente ferida, no interior do seu proprio quarto.

Transportando-se incontinenti para o local indicado, a autoridade policial constatou que se verificara um crime barbaro, pois a victima, cujo nome é Hilda de Oliveira de 30 annos de edade, solteira, encontrava-se estendida sobre o solo desacordada, numa poça de sangue, apresentando fractura na região occipital.

No quarto de Hilda foi encontrado, sobre a cama, um cabo de machadinha, e no chão, toda ensanguentada, a machadinha, arma de que naturalmente se teria servido o criminoso. — (A. N).

Ao saltar da trazeira de um bonde

O MENOR FOI COLHIDO E MORTO POR UM AUTO

Ao saltar da trazeira de um bonde em movimento na avenida Suburbana, foi colhido e morto por um auto, cujo "chauffeur" fugiu o menor José Pinto, de 9 annos de edade e residente á rua Gonzaga Campos n. 43-A.

As autoridades do 22° districto policial tomaram conhecimento do facto e fizeram remover o corpo do infortunado menino para o necroterio do Instituto Medico Legal.

Horario de funccionamento dos consultorios medicos do Syndicato dos Jornalistas

E' este o horario de funccionamento dos consultorios medicos do Syndicato dos Jornalistas Profissionaes em sua propria séde á praça Tiradentes n. 79, 1° andar. Diariamente, serão attendidos gratuitamente todos os jornalistas syndicalizados e suas familias, pelos seguintes medicos, nos horarios abaixo:

Segundas, quartas e sextas: das 8 ás 9 horas dr. Francisco Sampaio, clinica geral e doenças da nutrição: das 13 ás 14 horas dr. Ribeiro Pereira clinica geral e dra. Marina Pereira, molestias das senhoras; das 14 ás 15 horas dr. Carlos Jorge, clinica geral homeopathica; das 15 ás 17 horas, dr. Hyggino de Miranda, ginecologista; das 17 ás 19 horas dr. Julio Sanderson, urologista e dr. Lacerda Filho ginecologista.

Terças quintas e sabbados: das 8 ás 9 horas, dr. Francisco Sampaio, clinica geral e doenças da nutrição: das 12 ás 13 horas, dr. Waldemar Timotheo, ginecologista; das 13 ás 15 horas, dr. Alcides Marinho Rego, clinica geral; dr. Durval Couto ginecologista; das 15 ás 17 horas dr. Edgard Drolhe dermatologista e syphiligraphista; das 17 ás 19 horas, dr. Julio Sanderson, urologista e dr. Lacerda Filho, ginecologista.

Prestam serviços a estes medicos, dentro dos horarios estabelecidos, os seguintes enfermeiros: sras. Julia Rosa Corrêa, Amelia Passini Maria Sant'Anna e Juventina Arantes e srs. José Pinto de Souza, João Araujo, José Soares e Ruy Nobre.

Os referidos medicos attendem tambem, aos seus clientes, nos mesmos local e horas.

Prosegue o Campeonato Carioca de Box

A rodada de amanhã, no ring do Costa Lobo

A Federação Brasileira de Pugilismo fará realizar, amanhã, mais uma etapa do Campeonato Carioca de Box. Como se tem verificado nos espectaculos anteriores, a rodada de amanhã, é aguardada com interesse, pois reune nomes de destaque no pugilismo amador.

A reunião terá inicio ás 21.30 horas, com o seguinte programma:

PESOS MOSCAS

Jurandyr Santos x Joaquim de Oliveira.

PESOS PENNAS

Antonio Marques x Waldemiro Fonseca.

Helio Vinagre x Clodomiro Fernandes.

PESOS LEVES

José Barreto x João Baptista.

Ramon Pinto x Manoel Acrisio.

Wilson Baptista x Abelardo Santos.

PESOS MEIO-MEDIOS

Almiro Pinto x Elias Sant' Anna.

PESOS MEDIOS

Velacio Silva x Luiz Gonzaga.

Guilherme Salgueiro x Antonio Araujo.